EX
LIBRIS
ESTELLE
DOHENY

A255

00r I Risguardo.tif

Thomas Brooke F.S.A.
Armitage Bridge

00v retro I Risguardo.tif

00r II Risguardo.tif

00v II Risguardo.tif

BIBLIA. SUMULA DE CONCORDIA NOVI ET VETERIS TESTAMENTI MANUSCRIPT ON VELLUM *by an Italian Scribe on* 76 *leaves* (11 *by* $7\frac{7}{8}$ *inches*) *finely ornamented with initial letter* (*historiated with Head of Christ*) AND ~~65~~ 68 VERY CURIOUS PAINTINGS, *concluding with a large and most remarkable representation of the Last Judgment.*

folio. *Sæc.* XV

Prefixed to this very curious Manuscript are 122 Verses said to have been found Anno 1343, "infra ecclesiam Sancti Sepulchri," containing remarkable prophecies.

This is a MS. of a most unusual type both for its subject and character of the drawings with which it is enriched.

00r II Risguardo Foglio.tif

00v II Risguardo Foglio.tif

Isti uersus qui sequuntur inuenti fuerunt infra ecclesiam sancti sepulchri anno domini M ccc xlvi.

Exposita sunt tempora per dicta prophetarum.
Plebs det per bona opera moras uigilare.
Errorum introductio ne fiat uigilare.
Clamat ex euangelio et ueritas orare.
Septimo centenario caterue bestialis
Erit plena destructio sinagoge carnalis.
Cum altior uidebitur tunc sedens ut regina
Eius considerabitur propinquior ruina.
Cum uidens silentium ueritati indicium
Quater .x. facto gentium expectabis conflictum.
Quater ix. bis gignitum mulieris a fuga
Veritatis excidium mutata docet ruga.
Mors fames pestilentie bella current et guerre.
Metus terror inundie erunt et motus terre.
Nam plura edificia in sacro constituta
Ruent dando presagia per uates instituta.
Casus regnorum plurium atque ciuitatum
Et cauitatum gentium et statuum paupertatum.
Castrum turris et allo et uulpis anglicana
Fauebit cuncti baculo serpente cum cristiana.
Maioris franci siculi reges humiliabit.
Virtus hispani baculi et patrem captiuabit.
Pseudo propheta culmine sedis pontificatus
Regnabit ficto lumine in sancto sublimatus.
Clerus perdet impium reptans expoliatus
Cadet in uitupium ut populus fugatus.
Errorum sagittarius apte sibillabit.
Regnabit mercenarius et pastor emigrabit.

Dicit sibylla quod post sixtum(?) capietur summus pontifex & area(?) sedens domini tradetur in manus precursorum(?)

01r Leonello.tif

Cunctis tunc mundi gentib; baculus impabit.
Tribus deiectis regib; ense cuncta domabit.
Nam surget tunc tentatio toti mundo uentura.
Nec fuit tribulatio talis nec est futura.
Coruus tunc uolabit in pace adamitis.
Regnum recupabit ordinatis leuitis.
Aper de silua uineam christi extminabit.
Et ueritatis lineam ferus eradicabit.
Amico clinitici cõsulo tibi fugam parare.
Post iter facto circulo fugam noli tardare.
In iudea qui habitant tunc fugiant ad montes
In agro & qui praticant nõ redeant ad fontes. fons consilder ẽ domus propria.
De tecto quis descendẽ ne curet cõtemplator.
Rem quam de domo tollere ut sit leuis uiator.
Veh autẽ tunc pregnantib; grossis re tẽporali.
Prependere reptantib; incursuram ferali.
Nec non & nutrientib; alimento doctrine.
Saluus indigentib; celestis medicine.
Hiems frigens malitie fugat christi ardorem.
Et sabbatum accidie carnalem fert merorẽ.
Ne fiat hec fugatio tẽporib; pretactis.
Deum nostra oratio pulset in cunctis factis.
Grandis abominatio in templo desolato
Tunc erit & cõmotio in mundo pturbato.
Ioseph pegrinabit in cruce sublimatus.
Christo configurabit a suis condemnatus.
Amico clinitici populi soluunt infernales.
Et feriunt anguli plagis terre uitales.
Nam barbari hespiam ueient ab occidente.
Et thiresi contra greciam surgent ab oriente.

Ethiopes italiam australi ultione
Ferient alamaniam mauri ab aquilone.
Vt apparet regibus una ab ortu solis.
Cum classe venientibus obtenebratis polis
Nam decem reges venient cum bestia uicturi.
Et babyloniam ferient ipsam concrematuri.
Vniuersalis pontifex surget de babylone.
Mutans unitum opifex facta confusione.
Tunc status mundi tertius intrabit a secundo.
Et regnabit sublimius christus in toto mundo.
Nam sponsa sexti temporis noua christo parata
Sede procedet ethereis descendens coronata.
Tunc septimi aperto sigilli gloriosa
Fiet et reuelatio per orbem radiosa.
Nam grandis iubilatio erit et lux serena.
Et grandis proclamatio cunctorum laude plena.
Tunc plenitudo gentium solemniter intrabit
Ad christum qui rex omnium reliquias saluabit.
Lux solis septempliciter ut lux septem dierum
Erit lune similiter in contemplando uerum
In beniamin tunc sacculo sciphus reperietur
Argenteus et ferculo regis benedicetur.
Sed cuncta ista gaudia cito sunt finienda.
Quia tunc sexta feria post palmam est ponenda.
Caput draconis ultimum de carcere soluetur
Suscitans bellum septimum ut mundus perturbetur.
Post hec signa iudicii per orbem fulgurabunt.
Et eterni supplicii rectores nuntiabunt.
Ignis e celo veniens feces mundi purgabit
Post surget omnis dormiens iudicem contemplabit.
Venientem in nubibus celi iam congaudebunt
Iusti cum sanctis omnibus sed rei dure flebunt.

Generalis destructio fiet de toto mundo.
Et erit retributio in alto & profundo.
Tunc libri conscientie erunt manifestati.
Et cunctorum plenarie actus erunt nudati.
Non proderunt pecunie nec erunt advocati.
Nam cursus tunc iustitie erunt determinati.
Infernus tunc aperiet os suum ad absorbendum.
Precinctos cunctos feriet trahens ad comburendum.
Illa dies miserie luctus atque plangendi
Dies dure sententie sine spe miserendi.
Sumentur ad convivium electi tunc supernum.
Ubi pax laus & gaudium erit in sempiternum.
Quam felix illa civitas vere deliciarum
In qua omnis prosperitas abundat gratiarum.
Illic regina virginum cunctorum advocata
Transcendens culmen ordinum cum christo collocata.
Ibi cives angelici semper deum videntes
Sub ierarchia triplici mysteria implentes.
Illic sancti dispositi donis septem dotati
Pro dignitate meriti in mundo iam probati.
Mirantur nec deficiunt in clara visione
Illius quem prospiciunt mira fruitione.
Mater exoret filium pro nobis impetrando
Regnum vite & gaudium in fine preparando.
In hac valle miserie & plena lacrimarum
Mater succurrat filie in tot pressurarum.
Si ergo habes oculum ad videndum que vides
Considera hoc speculum. ut detur tibi fides.
Futurorum probatio inceptis comprobetur.
Dat inceptorum ratio ut cursus impleatur.
Opusculum qui legerit istud benedicatur.
Et in mente posuerit gratia repleatur. Amen.

Summula seu breviloquium sup concordia novi & veteris testamenti incipit feliciter.

CUM. NON. SIT. NOSTRUM
nisi divina revelatione seu inspiratione
nosce tēpora vl' momēta que pater in sua
posuit potestate: possim' tamē ipsius adiu
torio recurrere ad sola illa que p scalam
generationū seu tempor₄ in testamēto ve
teri p figuram. In novo aut̄ p mysterium
cōcordabilit' gradu cōsimili possint nosci.
Quūm igit' sedm aplm quecūq; scripta sunt ad nrām doctrinā scripta
sunt. ut p cōsolationē & patientiā scripturar₄ spem hēamus. Idcirco
ad cōsolationē & solamen corde humilium. hoc opusculū seu ɔcordie
summula edita est. & de cōcordia ioachim & ceteris dictis eius & aliar₄
aliquar₄ etiā notabiliū psonar₄ collecta. in qua quidē de huius
moi testamēti veteris & novi cōcordia & de scalar₄ seu gnātionum
& tēpor₄ ordine sub cōpendio ptractat'. Unde ad clariorē notitiā
hui' opis.iiii^or. p ordinē sunt videnda. Primo. s. ipius cōcordie diffinitio.
seu descriptio. & quot sūt modi ei'. Secūdo ɔcordia aliquar₄ regionū
& nationū que ɔtinent' in testamēto veteri cū aliquibꝫ regionibꝫ
& nationibꝫ que gubernant' sub novo. Tertio quibꝫ psonis hec
& alia divina mysteria sūt revelāda seu apienda. quia nō ē tutū nec
iustum sanctū dare canibꝫ. Quarto & ultimo ordinatio ptium seu
distinctionum hui' opis ɔsimilit' est videnda. Concordia igit' est pro
ut sumit' quidā respect' int' vetus testamētum & novū. sedm quē
aut tēpore tantū. aut facto tantū. aut tēpore & facto simul ad
invicē se concordāt. Ex quo colligit' tres esse ɔcordie modos. s.
tēporis & non facti. facti & non tēporis. & tēporis & facti simul.
quor₄ duo ultimi huic opi desuimunt. pmo repulso. sed quia ꝑ
tactus ē p ordinē videant'. Primus igit' modus ɔcordie est tēporis
& non facti quādo. s. due gn̄ationes seu duo tēpora adinvicē

se concordāt. Ut p̄ma gn̄atio noui cū p̄ma gn̄atione ueteris & se
cunda cū secūda. & hui⁹. ul' p̄mū tēpus ecclie. cū prima etate
mūdi. & p̄mo die originalium. & secūduz cū scdo. & secundo.
& sic descendēdo p ordinē. Secūdus modus ꝯcordie est facti
& nō tēporis. qn̄. s. facta se ꝯcordant. sed gradus gn̄ationū &
tēpor⁊ se discordāt. Sic igit' adam p̄mus parens respicit p cō
cordiam. Oçiam regē iuda qui regnauit i dieb⁊ ysaye p̄phe. quia
sicut adam ob culpā elationis fedatus ē pudore luxurie. ita oçias
ob reatū supbie pollut⁹ ē immūditia lepre. & utq₃ expulsus est
de loco scō. alius. s. de paradiso. & alius de sanctuario dn̄i. mmir⁊
quia si utq₃ p̄mo fuit bonus & iustus. usurpādo tam̄ uetitum
utq₃ p̄uaricator & culpe obnoxius ē effect⁹. Discordāt igitur
i gradu gn̄ationis & tēporis. licet ꝯcordent i facto. Sic p iam
noui & ueteris christus ꝯcordat cū abel. quia in abel occisus est.
Sic cū ysaac. quia i ysaac pedib⁊ colligat⁹ est. sic cū ioseph. quia
i ioseph uenūdat⁹ est. Sic cū moyse quia i moyse īuolut⁹ ē. Sic
cū p̄phetis. quia i p̄phetis ihonorat⁹ ē. hic ē qui i multis multa
passus ē. dn̄s nr̄ iesus christ⁹. hec leo papa. Terti⁹ modus ꝯcordie ē
qn̄. s. gradus gn̄ationū & tēpor⁊ & tēpore & facto adinuicem
se ꝯcordant. Sic igit' adam p̄mus parens fons & origo cūctar⁊
gn̄ationū sm̄ carnem. christū p̄mū parentē fontē & originez
cūctar⁊ gn̄ationū sm̄ spm̄ p ꝯcordiā respicit. Unde ambrosius.
Ambrosius. Sexta die originaliū factus ē adam. & sexta etate mūdi in
carnat⁹ ē christus. In p̄ma gn̄atione creationis mūdi adam. In
p̄ma generatione recreationis mūdi christ⁹. In mēse martii adam.
i mēse martii christ⁹. Sexta feria adam. sexta feria christ⁹. In tr̄a
p̄missionis adam. In tr̄a p̄missionis christ⁹. De terra uirgīe adam.
de matre uirgine christ⁹. Ille ad imaginē dei. iste imago dei. Per
mulierē stultitia. p mulierē sapiētia. Nudus adam. nudus christ⁹.
Mors p arborē. uita p crucē. In deserto adam. in deserto christ⁹.
hec ille. Illa hora i qua adam fuit format⁹. Illa hora christus fuit

Ex latere adā mulier eua formata ē. Ex latere christi mater ecclia educta ē tam̄ aliqui addentes di cunt q

captus. Illa hora i qua adam ē paradisum igressus. Illa hora christ⁹ in
ꝑtoriu pilati ē duct⁹. Illa hora qua naufragiū ꝑpetratū ē. Illa
hora christus de spinis coronat⁹ ē. Illa hora qua eua iuit ad lignū.
illa hora christus duct⁹ ē ad suspendiū. Illa hora qua adam ad li
gnū manus extendit. Illa hora christ⁹ man⁹ & pedes i cruce ex
pansit. Illa hora qua adam gustauit de ligno. Illa hora christ⁹ fuit
potat⁹ felle & aceto. Illa hora qua adam fuit seurētiat⁹. Illa hora christ⁹
orauit i cruce pro peccatorib⁹. Illa hora qua adam fuit de paradiso
expulsus. Illa hora expirauit christ⁹. Illa hora qua christ⁹ scis patrib⁹
apparuit. Illa hora un⁹ miles lancea latus ei⁹ apuit. In mōte caluarie
adam itumulat⁹ ē. Et i monte caluarie christus sepult⁹ ē. aliud.
Sic etiā abraam cū çacharia concordat. Nam utq; senex &
iustus fuit. utq; uxorē sterilē hūit. Vterq; unicū & unicā ꝓcrea
uit. ꝑ angelū iste. ꝑ angelū ille. ꝑncipiū ueteris testamēti abraam.
ꝑncipiū noui testamēti çacharias. Abraam aūt genuit ysaac.
& çacharias iohānem baptistā. Cōcordat igit̃ ysaac cū iohanne
baptista. quia utq; de patre sene & iusto. uterq; de matre sterili.
Vterq; ꝑ angelū nūtiat⁹ & noīatus. Ysaac aūt genuit iacob.
iohānes carnalit̃ nō genuit. sed baptiçauit christū. quia ibi cōfir
mata ē gn̄atio carnis. hic uō gn̄atio spūs. Cōcordat igit̃ iacob.
cum christo dnō nrō. quia utq; supplātator. Ille fr̄is sui esau. iste
diaboli in tentatione. Vterq; luctator. Ille cū angelo in scala le
titie. iste cū diabolo i scala patientie. hec ē crucis porta celi illa
porta celi ista. Vetus testamētum fructificauit i iacob carnaliter
nouū i christo spūaliter. Iacob pat̃ carnalis xii. patriarcharum. christ⁹
pater spūalis xii. apl̄orum. Iacob caput xii. tribuū. christus caput
xii. eccliarum. Iacob aūt genuit iudam & fr̄es eius carnalit̃. Et
christ⁹ genuit petrū & fr̄es ei⁹ hoc ē apl̄os spūalit̃. Concordat
igit̃ iudas fortis manu. cū petro robusto. quia sicut iude & nō
alijs de suis frib⁹ dictū ē. Nō auferet sceptrū de iuda & dux
de femore ei⁹ donec ueiat qui mittēdus ē. & c̄. Sic & petro &

non alijs de suis fratribus aplis dictu ē. Tu es petrus & sup hāc petra edificabo
eccliam meā. & c. Vtriq; sceptra regnis i pdictis ubis cōcessu; ē. Illi tēpo
ralis regiminis. isti spualis gubnationis. hec ioachim. Circa igit̃ ꝯcordiam
aliquarꝝ regionū & nationū que ꝯtinent̃ in ueti. cū aliquibꝫ que
gubnant̃ sub nouo. Visis modis ꝯcordie ē sciendū. ꝙ hec ꝯcordia non in
uocibꝫ nouum extionibꝫ. sed i realibꝫ eorꝫ inꝑpretatioibꝫ ꝯsistit. Vnde &
ipē dñs i euangelio luce. Viam nobis apiens. semen. ūbum. agrū mundū
uolucres demonia. spinas diuitias inꝑpretari dignat̃ ē. & ideo gregori᷒
p semet ipm dignat̃ ē uſdē dns exponē qd̃ dicebat. ut discam᷒ rerꝫ
sighcationes querē i his etiā que p semet ipm uoluit explanare. expo
nēdo ğ qd̃ dixit figurate se loqui inotuit. Quis. n. mī unq̃ crederet
si spinas diuitias inꝑpretari uoluissem. maxie cū ille pungāt. ista de
lectent. & tam̄ spine sūt. quia cogitationū suarꝫ punctionibꝫ mentes
lacerāt. & cū usq; ad peccatū ptranseūt. quasi iflicto uulnē cruētant.
Concordāt igit̃ regiones & nationes & ciuitates earꝫ que in testa
mēto ꝯtinent̃ ueteri. cū regionibꝫ & nationibꝫ & earꝫ ciuitatibꝫ.
que i nouo sub fide catholica gubnant̃. nō uoce ut pdixi extioni.
sed inꝑpretatione reali. Vnde ea que i illis uetis sunt facta con
cernūt ea que i illis noui mō ꝯsimili sūt fienda. Idcirco i pmis
sicut regna iuda regna uniūse militātis ecclie tangit. sic & p
reges iuda ꝯcordia itelligere pontifices romanos ondit. Et li
cet hierusalē que uisio pacis inꝑpretādo dicit̃. i gnāli uniūsa;
tangat eccliam. tam̄ i spāli tangit locū seu ciuitatē i qua sum᷒
sacerdos cū suo collegio trahit morā. Et licet p romā aliqtiens
romana itelligat̃ ecclia. tam̄ petrus ibidē existēs i pma epla
sub noīe babylonis figuralit̃ romā sighcans ait. salutat uos ec
clesia que ē i babylone collecta. Babylonia. n. ꝯfusio inꝑpretat̃.
nā i receptione antichristi nō roma. sed babylon. nō uocaliter
sed realiter nūcupabit̃. quia tūc i ea oīs ordo toti᷒ christiane re
ligionis turpit̃ ꝯfundet̃. Vt tm̄ nūc qui regnet teneat. i. roma
nā regit eccliam regnat. donec de medio fiat. ille. s. iniquus & c.

04v Leonello.tif

Hanc igit(ur) (con)c(or)datiam seu (con)cordiā ioachim sup(er) ysaiam. i(n) honorib(us) ge
n(er)alit(er) & p(ar)ticulari(ter) satis clare p(er) ordinē tangit. Vn(de) causa breui
tatis dimissis p(ar)ticularib(us) sup(er)ficialit(er) g(e)n(er)alia tantū tangam(us). ut
i(n)quit ioachim. Onus babylonis s(ecundu)m (con)cordiā tangit romā. sic chal
dea alamaniā. Onus philistiim tangit lombardos & alios italicos
& gallemādos. Onus moab & filior(um) amon tangit p(ri)ncipes lati
nos & grecos. Onus des(er)ti maris tangit africanos & alios saracenos.
Vnde hic nota q(uod) sicut des(er)tum mare tangit nationes i(n)fideliu(m)
ita & nauigantiu(m) mare nationes ostendit fideliū. p(er) fluct(us) u(er)o utriusq(ue)
maris tyrāni utriusq(ue) impii ānotant(ur). Et sicut aque multe populi
multi sunt sacro testante eloquio. sic & mōtes regna. Et sicut terra
firmit(er) fundata i(n) g(e)n(er)ali nationes fideliū tangit. sic & i(n) sp(irit)uali eccl(es)ia
s(an)c(t)ā regnū ostendit. Onus duma u(e)l ydumea tangit iudeos & om(n)es
negociatores t(er)re & maris. sapiētes & legistas & grecos. sic & gre
cia helspios & macedonia cathalicos. Onus i(n) arabia tangit hispanos
& marchios. Onus uallis uisionis tangit cui(us)cu(m)q(ue) ordinis reg(u)lares.
Onus thiri tangit siciliā siue siculos. siue sibi subiacētes regnicolas.
sic & p(er)sis tangit eam. Vnde addit ioachim q(uod) sicilia quinq(ue) plagis est
p(er)cutienda. quar(um) p(ri)ma fuit atheotonicis. s(e)c(un)da sub yrcis regniculis.
tertia sub aquile furiis. quarta a regulo uolanti ab occidente. q(ui)nta
q(uod) deducet(ur) i(n) p(ro)fundū maris & ultra nō apparebit. Onus egypti tan
git iudeos xanctos & francos seu franciā. sic & media tangit eam.
Onus iumētor(um) tangit clericos p(re)latos & rectores cor(um) ubiq(ue)
diffusos. Onus damaschi tangit tuscos & ligures i(n) gladio u(er)bi
d(omi)ni & ferro (con)fundēdos & (con)terendos. Onus niniue tangit mū
dū pollutū sanguīe peccator(um) tam i(n) greco p(o)p(u)lo q(uam) in latino. assirios
aterendū & exterminū paganor(um). Onus abacuc tangit p(re)dica
tores seculi tra(n)sgressores legis & fidei. iudeos. italicos. aduentum
christi i(n) carne crucis. patibulū uocatione gentiū seculi lubricu(m)
& tripudiū siluādor(um). Onus u(er)bi dei tangit iudeos & populu(m)
gentiliū &c. Visis (con)cordationib(us) regionū & nationū seu significationib(us)

05r Leonello.tif

pdictu⁊ i gnali. Nuc uidendu e que sut psone quib; hec &
alia diuina sut mysteria reuellada seu apienda. ne sancta ca
nib; mittrent. hor⁊ aut diffinitio i mathei euagelio satis
claret. p christu dnm deo patri dulcit alloqntem. Cofiteor
tibi pater dne rex celi & terre. quia abscodisti hec a sapietib;
& prudetib; & reuelasti ea paruulis. ita pater qm sic fuit pla
citum ante te. Ex pdictis igit claret qui & quales sunt isti
sapientes & prudetes a quib; deus abscondit & abscondere
phibet sua mysteria gliosa. Et qui & quales sut isti puuli
quib; ea deus reuelat & reuelare pmittit. Isti igit sapietes
& prudetes quib; diuino iudicio alta mysteria abscondut.
sut illi de quib; i euagelio dicit. Quia filii hui seculi prude
tiores sunt i gnationib; suis filiis lucis. Vn ex his colligit q
sapientia hui mudi sit stultitia apud deu. Vn p quenda
sapiente dicit. pdam sapientia sapientiu & itelligentiam
itelligentiu reprobabo. Sed uo de talib; ampli querim ad ro
Aplus. manos. i. p aplm satis claret. Reuelat iqut ira dei de celo.
sup omne impietate & iniustitia hoim. qui ueritate dei
i iniustitia detinent. quia qd notu e deo maifestum e in
illis. deus .n. illis maifestauit. ita ut sint iexcusabiles. quia
cu cognouissent deu. non sicut deu glificauerut. aut gratias
egerunt. sed euanuerut i cogitatioib; suis & obscuratu est in
sapiens cor eo⁊: dicetes .n. seipos ee sapientes. stulti facti sunt.
&c. Bene g ex pdictis claret. quib; sunt alta mysteria dei sa
pietie abscondeda. Sed uo queris qui & quales sut isti paruuli
quib; illa deus reuelat & reuelare pmittit. Isti sut illi de quib;
legit i madato. Nisi conuersi fueritis & efficiami sicut puuli non
Mandatu itrabitis in regnu celo⁊. Celo⁊ igit regnu paruulo⁊ e. non
mole quatitatis. sed fundamto huilitatis. pp qd sequit. Quicuq;
ergo huiliauit se sicut puulus iste. hic maior e in regno celo⁊.
Lucas. Quib; ipe dns in luca loquit dicens. Vobis datu est nosce

mysteriū regni dei. ceteris aūt in parabolis. ut uidentes nō uideant.
& itelligentes nō itelligant. Igitur ex pdictis colligit q tales par
uuli pp humilitatem dicit & maiores regni celorum efficiant. Sm euan
geliū illud. qui se humiliat exaltabit. qm superbis resistit deus. &
mysteria sua abscondit. humilib; uo quib; mundus crucifixus est.
pfunda arcana reuelat. & reuelare pmittit. Et qm talentū
absconditū nō lucratur. uult deus puulos pdictos reuelante spm
imitari. ut nō sapientib; & prudentib; sed ueris cōformib;
ea que reuelata sunt caute & callide pp piculosa tēpora inti
mare. Vn uolentib; se prudēter regē. quidā scūs pater nouē
tradit regulas ad hoc necessarie istitutas. Prima ē sequi studium
sce orōnis. quia tēpore passionis christus nō monuit discipulos
ieiunare. sed potius orare dicens. Vigilate & orate ut non itre
tis in tentationē. Vigilantia n. respicit ueritatē. tentatio errorē.
orō uo deuotionē. Nam orō ē magistra scōrum. & porta p quā
omēs sancti puenerūt ad notitiā dei. qui p istud ostium non
itrauerint usq; ad secreta dei puenire nō potent. Scda est non
reuelare seu apire secreta istius tēporis inimicis dei. nec genti
brutalē intellectū hn̄ti. quia magnū piculū ē. non n. ē decens
margaritas int porcos semiare. nec sancta canib; ministrare.
Vnde aplus. huius tēporis piculū tangēs dicit. Veniet n. tēpus Aplus.
cū hoies sanā doctrinam non sustinebūt. sed ad desideria sua coacer
uabūt sibi magros prurientes aurib; & a ueritate quidē auditū
auertent. ad fabulas aūt cōuertent. Tertia ē uoluntario corde loqui
de deo. & de malitiis & secretis istius tēporis. & hoc cū psonis
cordib; intellectu. quia loqui de deo ē uita aie. & ē una marum
p quā aia leuius ascendit ad deū. Quarta ē nullā facē notabilē
mutationē de statu suo ad aliū statū sine magno cōsilio alicuius spu
alis psone. de qua homo bn̄ possit cōfidere. que etiā notitiā hēat
de malicus tēporis supdicti. & dico notabilē mutationē. Vendere
s. possessiones. ul mutare se de loco ad locū. ul religionē intrare.

ul' se ab una i aliam mutare. qđ in trib; casib; licitū est. s. causa maioris
pfectionis. ul' obsuatiois. quia ibi ē religio ubi ē regularis obsuatio.
ul' causa remedii seu ipossibilitatis obsuatiois. ul' causa itolerabilis
psecutiois. & hoc pp piculū desptiois ul' apostasie ab ordie & qnq;
a fide. qđ nimis palā nō imodico nūō ecclicor tpore antichristi
mistici ē fiendū. Vn̄ licet p petrū itelligat' ordo clicor. tamē postq̄
ter negauit christū. egressus foras fleuit amare. Et licet p iohānē
euāgelistā itelligat' ordo uiror euāgelicor. tamē i tēpestate illi'
noctis captionis christi relicto pallio fugit. qui post ad cōsolandum
matrē christi ad pedē crucis reūsus ē. O quāti clerici i pssura illi'
tēporis loco petri egredient' foras hierusalē. hoc ē ecclīam uniūsam.
negato ordiē & fide christi. sed utinā flerent amare. O quanti re
ligiosi i illa nocte tenebrar sub pssura tēpor illi' regis christi. re
licto pallio. i. habitu fugient. sed utinā postea reūterent' ad cōso
landū matrē christi. hoc ē ecclīam i pede crucis. Et hic nota q xps
an̄ passionē cōmisit matrē ecclīam petro. & pendens i cruce ipām
matrē ppam cōmisit iohāni. quia petrū oportebat expirare i cruce.
iohānem uō manē. ut ipē dn̄s dixit. sic eū uolo manere donec ueniam.
Q.nta regula ē non implicare se nimis i negotiis tēporalib;. quia
totū cor rapiunt & diffundūt & retrahūt totalit' a fructu dei. &
hoc inimicus toto conatu suo. etiā si de abisso sciret ea extrahere ma
xime amicos dei. In isto sexto tēpore parabit ut negotiū adducat
negotiū. & occupatio occupationē. & labor laborē. & hoc ut oīa
secū trahat. & etiā ut caracteri aut nomi aut nūō nois. bestie lo
det'. Sexta regula ē cōformare se aliis christianis. i casu tamē i quo
impfectio ul' nullū peccatū mortale icurrat. etiā dissimulare se qa
mīa infirmitas que adhuc non apta ad tolerandū tribulationes
ul' psecutiones ul' labores. in pūti tēpore hoc requirit. Septima re
gula ē non hr̄e familiaritates nimias ul' pfundas cū gente con
trarie itentionis. sed supficialit' transire cum eis. maxīe cū falsis
religiosis. dicente dn̄o. Attendite a falsis pphetis qui ueniunt ad

nosi i uestimẽtis ouium. itrinsecus aũt sũt lupi rapaces. de quib; bñdict'?
scus bñdict' loquit' dicens. Sũt quidã pusi hoies sub ueste ouina
& honestatis pallio gradiẽtes. qui uolũt ee huiles sine despectu.
paupes sine defectu. bñ uestiti sine soliatudĩe. delicate pasti sine
labore. alus adulãtes. alus detrahẽtes. mordaces ut canes. dolosi
ut uulpes. supbi ut leones. itrinsecus aũt sũt lupi rapaces. mer
cedẽ psentiũ rapiẽtes. futur pmiũ euomẽtes. uolũt esse sine
auctoritate iudices. sine usu testes. & postremo sine actu accu
satores. hec ille. Octaua regula ẽ ut omẽs anxietates & dubita
tiones & tentationes quas homo ht alicui spuali psone de qua
bñ possit ɔsidere sine dubio reuelet. quia hoc ẽ unũ supp mum
remediũ p qd homo multũ leuit' tentationes euadit. Unde in
imicus toto posse suo conat' ad hoc ne homo anxietates & dubi
tationes & tentationes quas ht possit alicui reuelare. & hoc ut
de errore mdat i errorẽ & despato aĩo nullũ possit remediũ
inueĩre. Nona regula ẽ q quilibet ponat totũ studiũ suũ ad
trahendũ alios ad notitiã dei. quia ut dicit btus franciscus. nul
lum sacrificiũ ita deo acceptũ sicut trahere unã aĩam ad deum.
Unde si uis q parcat tibi deus oĩa peccata tua & saluet te.
trahe alios ad deũ. quia ista caritas opit sm dictũ pauli mul
titudinẽ peccator. Heu me quid dicã uitiam i ciuitatẽ hieru
salem magnã que iã nũc spualit' egyptus & sodoma appellat'
decẽ opatores huiimoi ulto repirent' ei facto. Nũc aũt & flens
dico inimicos crucis christi. Iam .n. i loco sco seu i templo chri
stiane religionis quasi desolato spũ & diuino solatio destituto
nimis apte hec que sequit' abominationes p ordinẽ repiunt'
s. Religiosi sine bona doctrina. Predicatores sine bona uita. Do
ctores sine fructus utilitate. Regulares sine castitate. Clerici
sine scientia. Pastores sine omni cura. Principes absq; iustitia. Iu
dices & aduocati corrupti pecunia. Officiales detractores & dolosi.

Procuratores fures & malitiosi. Notarii corruptores & falsarii. Artifices deceptores & pirrii. Diuites absque pietate. Mercatores sine ueritate. Socii sine fidelitate. Peccatores sine humilitate. Senes putrefacti in criminibus. filii rebelles parentibus. Consanguinei sine uera amicitia. & mulieres sine uerecundia. Quid igitur aliud expectatur, nisi ut alter nabucodonosor nouus rex babylonis insurgat & abominandum ydolum pseudo prophetam in loco sancto instituat. ut quicumque non adorauit occidatur. & ab uniuersa sinagoga tam uiuens quam corporaliter mortuus ut hereticus turpiter confundatur. &c. Viso igitur que sunt persone quibus hec & alia diuina mysteria sint reuelanda & aperienda. uidendum est de ordine distinctionum seu partium principalium huius libri. Iste namque liber in partes xiiii. generaliter est diuisus ut ea que continentur in eo clarius uideantur.

In prima parte agitur de tribus statibus generalibus totius mundi & de eorum concordiis.

In secunda de concordia notabilium personarum in principio cuiuslibet status.

In tertia de concordia crudelium personarum in fine cuiuslibet status.

In quarta de septem etatibus mundi & de mirabili punitione facta a deo in fine cuiuslibet etatis.

In quinta de septem temporibus ecclesie. & de septem bellis contra ecclesiam datis a septem capitibus draconis.

In sexta de concordia septem ecclesie temporum cum septem etatibus huius mundi.

In septima de concordia vii. ecclesie temporum & vii. dierum originalium & eorum operum.

In octaua de concordia. vii. ecclesie temporum cum septem sacramentis.

2 In nona de septē sigillis noui & ueteris testamēti ɔcordatis.

In decima de septē capitibus draconis noui & ueteris ɔcordatis.

In undecima de ɔcordiis in spūali ad inueniendum certum tēpus eorum que sūt in nouo fienda p ea que in ueti cōsimili mō sunt facta.

In duodecima de nūo & differētia & ɔcordia differētiarum gñationū noui & ueteris testamēti.

In tertiadecima de ordine gñationū ab adam usq; ad christū & a christo usq; in finē mundi. & de ɔcordia eorum.

In quartadecima de scalis gñationū utriusq; testamēti & de aliquibus notabilibus ut in suo ordine & suis marginibus satis claret.

Explicit prologus. Incipit pars p̄ma in qua agit̃ de tribus gñalibus totius mundi & de eorum concordiis.

Cum secūdum sapientē nihil nouū sub sole. & quid ē qd' fuit nisi ipm qd' futurum ē. & quid est qd' factū est. nisi ipm qd' fiendū est. & tres status mūdi gñales in scriptura legant̃ ex p̄dictis colligit̃ q p̄mus respiciat secūdum. taq signū & figura ei9. Secūdus uō signat̃ & figurat̃ p p̄mū ttium p mysteriū respiciat. Unde facta primi status sunt signātia tantū. facta sc̄di signata. & signātia simul. facta tertii signata tm̄ dicunt̃. quia nullū aliū p ɔcordiam respiciūt. quia post ttium statū nō subsequit̃ alius status. cū quo p p̄ncipia media & fines possit p ɔcordiā respondē. Nam illa glīa ita nobis incipiet q nec mediū neq; finem habebit. Sequitur status primus.

Primus igit̃ status gñalis istius seculi siue p̄mū seculū sumpsit initiū ab adam & durauit usq; ad christū. In quo uiguit ordo matrimonii. & describit̃ deo patri. cui appropiat̃ potestas. Nam in p̄fato statu potētissimū ac t'ibilem se ondit. p̄mo i creatione

mundi quē de nihilo creauit. Secūdo ī diluuio non solū potentē.
īmo multū terribilē. quia tūc exceptis octo psonis. quas saluauit.
totū humanū gen⁹ & omēs creaturas ī aere & ī terra uiuentes
destruxit. exceptis aliquib; quas in arca pro semine reseruauit. Ter
tio ondit se potentē & dnm & quasi crudelē ī corrigendo pplm
suū. quē timore & aspitate alligari oportebat. & ideo ī diuisis
pmissionib; quas fecit mūdo. iratū ac tribilem se ondit. & ideo ī
scripturis scīs deū belli & dnm exercituū se appellat. Quare aūt deus
tam grandia atq; grauia iudicia fecit in ueti testamto triplex ratio
assignat. Prima ē ut toti mūdo onderet suū dnium & potentiā suam
magnā. Secūda ē quia pplus ille erat totus carnalis & rudis & dure
ceruicis. & quia decuit ipm fortiter corrigere & se ei tribilem ondere
& aciter etiā castigare. Tertia ē quia pncipes hui⁹ mūdi qn nouit intrant
possessionē alicui⁹ terre. ondunt se tribiles & fortes dnatores. & hoc ut
ponāt pplm ī timore. Modo asimili ī isto pmo statu deus pater
intrauit possessionē & dniū; hui⁹ mūdi. & hac de causa debuit se
tribilem ondere & potentē & hoc ut ponēt pplm ī timore. Iste sta
tus cōtinet ī se qnq; etates. septē sigilli. gnationes lxiii. Scdm eum
alia cōcordiā hūit initiū ī adam. & tminauit ī oçiam. In quo incē
pit tēpora pphar;. In quo etiā fuit initiatio pmi ordis clicor;
& sm hoc cōtinēt gnationes xlii. & c. Iste stat⁹ pro solēni pncipio tres
solēnes psonas hūit. abraam. ysaac. & iacob. & xii. patarchas. s. iudā.
ruben. cath. aser. neptalim. dan simeon. leui. ysachar. çabulon. io
seph. beniamin. & duos nepotes patarcharū. s. manassem & effraim.

08v Leonello.tif

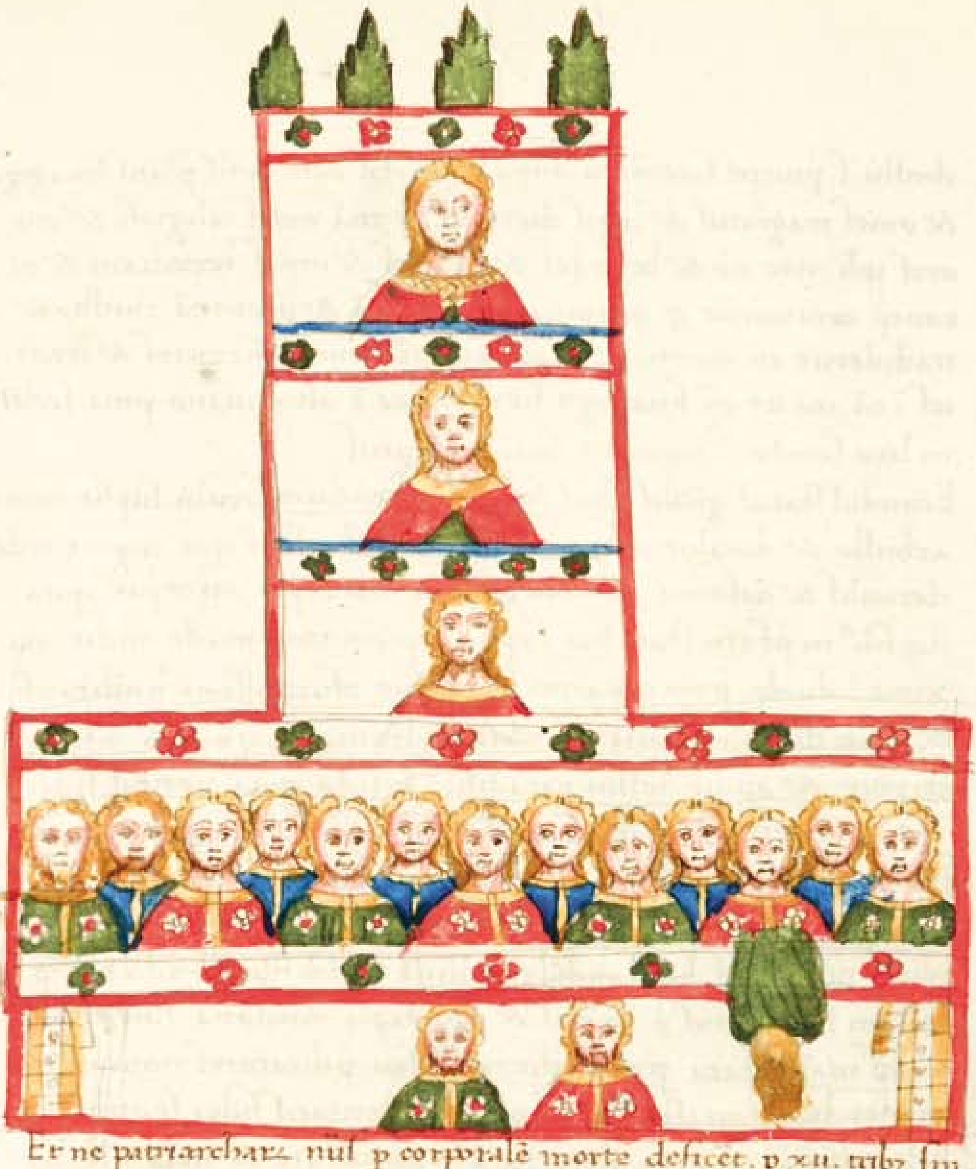

Et ne patriarchar*ū* nul*lus* p*er* corporalē morte deficeet. p*er* xii. trib*us* sin
gulas. Et hic nota q*uod* quilibet istor*um* triū statuū ē sicut un*us* dies
hēns suū mane & suū uesp*er*e. Mane aut*em* isti*us* p*ri*mi stat*us* sūpsit
initiū i abraam. cui fuit facta p*ro*missio i*n*carnatio*n*is filii dei. qui ue
rus ē sol iustitię & salutis. Mediū aut*em* & meridies fuit tēpore dauid
& salomonis qui edificauit tēplum deo. & *con*stibiluit cantores i ma
gno n*umer*o ad laudandū deū i templo. & ex diuisis mūdi p*ar*tibus
ueientes adoratores magnificauit & fecit sacrificia legis dei. Vesp
*er*o siue finis isti*us* p*ri*mi status fuit tēpore quo christ*us* filius dei hu
manā carnē assūpsit de uirgine. & fuit tam grandis nox & tā
grauis & tam tenebrosa q*uod* tota sinagoga iudeor*um* errant in

09r Leonello.tif

christũ. s. pncipes sacerdotũ anna & chayfas. cum cetis plats sinagoge.
& omes magratus & legis doctores. & etiã omes religiosi & seni
ores ppli. nec nõ & herodes & pilatus & omes herodiani & in
tantũ errauerũt q condemnauerũt uitã & doctrinã christi. &
tradiderũt eũ morti. & excõicauerũt omes cfitentes & credẽ
tes i eũ. ita ut ex sinagogã fierẽt. hec ẽ abominatio pma sedẽs
in loco sancto. Sequitur secũdus status.
Ecundus status gñalis istius secti siue secũdum seculũ sũpsit initiũ
a christo & durabit usq; ad mortẽ antichristi i quo uiguit ordo
clericalis & describit dei filio bñdicto cui sapiã appropatr. quia
dei filius in pfato statu suã supnã sapiãm toto mũdo ondit. ma
xime ĩ duobz. pmo quia mysterio sue pfundissime hũilitatis.
& sapie diabolo deuicto in cruce. humanũ genus ab inferno
eripuit. & apuit hostiũ paradisi. Secũdo quia ueritas fidei
nr̃e que detinebatr sub uelamĩe littere ueteris testamẽti. que
scis patribz fuit obscura & sub uelamĩe detenta. fuit nobis re
uelata & maifestata p pdicationẽ aplorum qui pus erãt sim
plices piscatores. ad dandũ intelligi q dei filius bñdictus p
sapiãm suã opatus ẽ in illis. & non sapia mũdana. fuit etiam
nobis maifestata p alios doctores seu pdicatores noui testa
menti. ita q in isto statu lux solis ueritatis fidei septẽplicitr
resplẽduit q in pmo. deiecta a se uetustate & uelamĩe lrẽ
pmi status & pmi seculi. Iste status cõtinet in se sextã tm
mũdi etatem. quã christus dñs suo csecrauit aduentu. &
hẽt de septẽ tẽporibz ecclie in se qnq;. & de vii. sigillis silitr
& gñationes xlii. a fuga mulieris que ẽ ecclia. Sedm. n. aliaz
cordiam hũit initiũ in ozia i quo fuit initiatio ordis clicorum
pma. & hẽt in se gñationes xlii. similitr. circa quarum finem ut
çacharias an christi. scũs bñdictus ĩ mũdo claruit in quo fuit
scda initiatio ordis monachorum. Isti statui p solẽni pncipio fun
date fuẽt tres psone solẽnes. çacharias. iohãnes baptista. & dñs
iesus. nec non & duodecim apostoli. s.

09v Leonello.tif

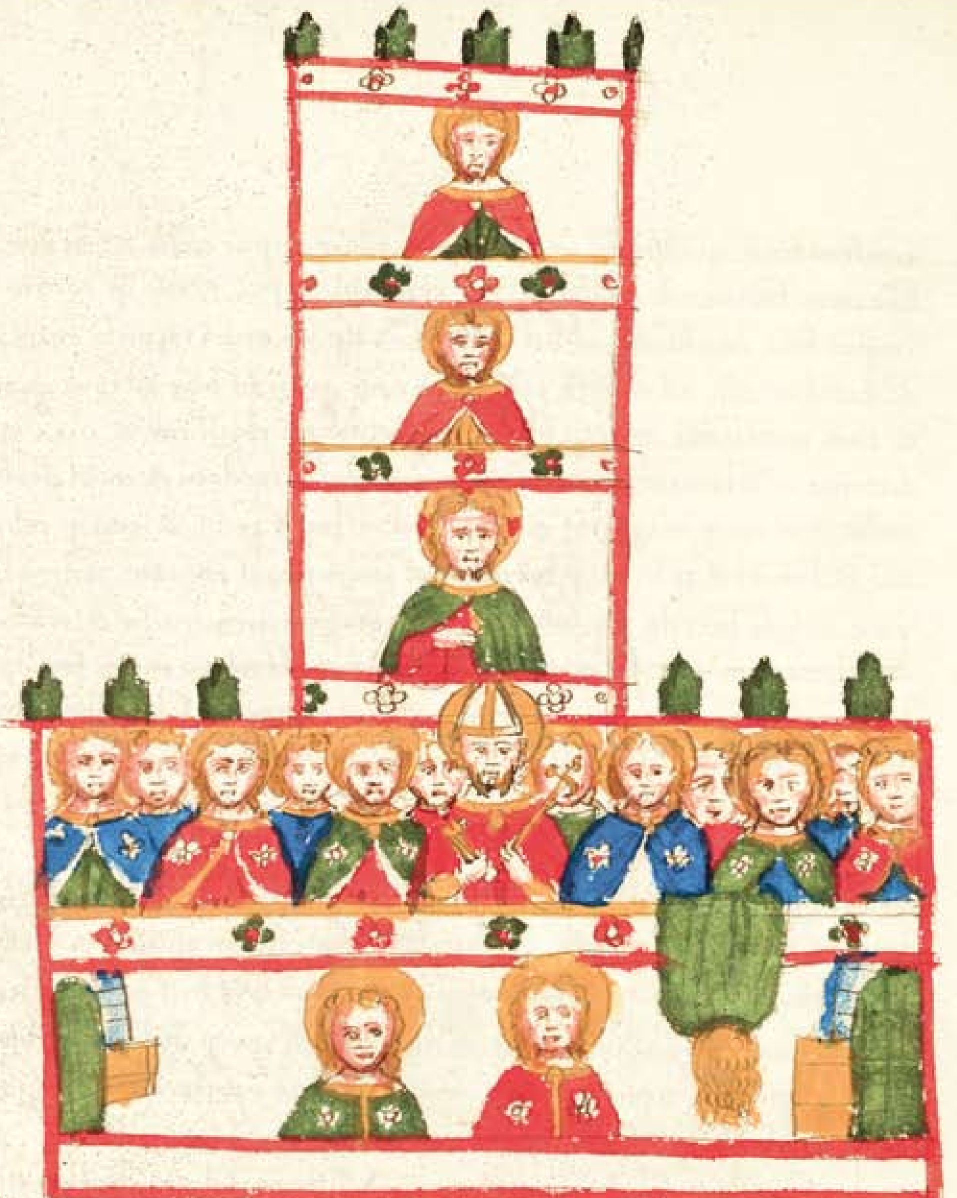

Petrus. Andreas. Thomas. Simon. Iudas. Mathias. Iacobus frat' dni.
Matheus ul' Leui. Philippus. Bartholomeus. Iohanes. Iacobus. Et loco
duorũ patarcharũ nepotũ dati sũt mathias & ioseph qui cogno
minat' iustus. Et sicut in ueteri testamẽto deficiente uno patriar
charũ p corporalẽ mortẽ ne numer' deficeret p tribus xii. elige
bat' princeps ad supplendũ locum p̃teriti patriarche. Sic i nouo
de tota ecclia. Mane aũt istius sedis stat' supplet initiũ a ɔũsione
iudeorũ i regno iudeo facta p aptos de quo scribit' q̃ nullus
illorũ hẽbat p̃pium sed oĩa erant eis coĩa. & nullus erat paup
int' illos. Meridies fuit tẽpore sci siluestri pape qui ɔũtit imp̃atorẽ

constantinū. qui quidē imperator subiugauit imperiū ecclie & dedit
libertatem fabricandi ecclias p totū romanū imperiū & tūc quasi totum
imperiū fuit conuersum ad fidē christi. Vesper uero erit ī tēporibꝫ antixpi.
& durabit usqꝫ ad mortē ei9. & erit tam grandis nox & tam grauis
& tam tenebrosa. quod tota fere ecclia errabit ī christum. & uita &
doctrina ei9 solēmniter condemnabit p principes sacerdotū & ceteros platos
ecclie. nec nō p magr̄atus & doctores & legis peritos. & etiā p religi
osos & seniores ppli. & p herodianos seu tyrānos romani imperii sub
primo & scdo herode. seu sub mistico & magno antichristo. & erit hec
tribulatio tam grandis & tam seductoria quod ab initio mūdi similis
non fuit. neqꝫ postea expectat̄. & nisi breuiaret dn̄s dies illos non
fieret salua omis caro. sed ppter electos breuiabunt̄ dies illi. Hec est
abominatio secūda stans in loco sancto seu in templo tam quasi spiritu
aliter desolato. Tertius.

Tertius status gñalis istius seculi siue tertiū seculum sūmet initium
amorte magni antichristi. & durabit usqꝫ ī finem mūdi. & descri
bitur spūi sancto. cui appropiat̄ bonitas. quia tūc spūs scūs ondet se tam
bonū & tam largum toti mūdo in diuisis donis. ita quod uidebit̄ eē sicut
fornax ignis pre nimio ardore amoris. & sicut apothecaria pre gran
dissimis odoribꝫ spūalium delectationū. ul' sicut sol septem dierū pre
nimio splendore spūalium reuelationū. Vnde tūc sol qui christus est.
lucebit septēpliciter quam in statibꝫ supradictis. quia liber apocalipsis qui usqꝫ
ē ... vii. sigillis clausus tūc erit manifeste apertus. Vn̄ ysaie. xxx. dicit.
Erit lux lune sicut lux solis. & lux solis ut lux. vii. dierū in die qua alli
gauerit dn̄s uulnus ppli sui. & percussione plage ei9 sanabit. Iste status cō
tinet in se septimā seu ultimā mūdi etatē. & de septē tēporibꝫ ecclie.
hēt duo. s. sextū & septimū. & de septē sigillis siliter. ut post uigiliam
passionis sequat̄ gaudiū spūalis & gñalis resurrectionis toti9 mūdi ad fidē
christi ut fiat unū ouile & unus pastor. & scdm hoc habēt gñationes
xxx. Vnde haberet initiū in gñatione xlv. s. prime etatis. Si uero habet

× Cum dicit sol qui christus ē lucebit septēpliciter quam in statibꝫ supradictis quoad ue ritatē fidei nr̄e. hoc sano mō intelligas. non. n. ple niori mō quoad uirtutem fidei nr̄e christianis tunc quam nūc lucebit. quia tunc cognoscam sicut & cognitus sum. ut ait apls. sed quo ad pleniorem notitiam multorū mirabilium que tunc fient in uni uerso mūdo. & quo ad ple niorem cōuersionem uniusalis mūdi ad christū & ad fidem ei9. quia liber reuelationis articulorū fidei christi qui prime christianis fuit clare apertus tūc omnibꝫ iudeis paganisqꝫ & ceteris infidelibꝫ manifeste aperiet̄. & fiet unum ouile & unus pastor.

initium

initiū simpli i morte magni antichristi. hēbit gñationes xvii. pp qd'
ille due gñationes. s. xlv. & xlvi. relinqūt. & licet cadat i nūo tēpor
nō cadūt i nūo gñationū. sed sub ūtatis silētio currūt. Vnde tēp9
fuge mulieris que ē eccl'a usq ad xlvi. se extēdit. & nō plus. Daniel
totū illud tēpus pdictar duar gñationū sub nūo xlviii. dier
seu ānor tacet. & quadragesimū qntū diē seu ānum noiant. qui ē
finis pssure & pncipiū omis pacis. & ideo reliquūt ratione uigilie
pp pssuram. quia spūlit i ultima illar. qi ab uniūsis cantabit. Beati
uentres steriles qui nō genuerint & ubera que nō lactauerint & c̄. Re
liquūt etiā pplexe pteritor tēpor sedis stat9. Sedm .n. aliā ocordiā. A
btō bndicto iste stat9 hūit initiū. In quo fuit sedā initiatio ordis mona
chor. qui ab ogia cōpletis xl. gñationib. & ab heliseo tēpore regis ioram.
i quo fuit pma initiatio ordis monachor. xlii. gñationib. quo tēpore
helias ē eleuat9 i celū. ipē pdict9 sei9 apparuit i hoc mūdo. Iste aūt stat9
pro solēni pncipio hūit tres psonas solēnes. s. scm bndictū qui fuit pater
monachor nigror. & scm bernardū qui fuit pat monachor albor.
& scm franciscū cū christo ɔfixum. qui fuit pater frm minor. seu ca
put euāgelici stat9. In silitudie xii. patriarchar & aplor danda sūt
isti statui xii. uiri euāgelici forte de bti francisci gremio reuelandi.
qui sūt i frontib christi militū i antichristi tēporib signatur.

5

Vnde sicut iacob xii. pncipes huit i quib; fuit sinagoga fundata.
In pmo statu dan eiulso de medio. manasse dato pro eo. Et sicut
christus alios. xii. pncipes huit i quib; fuit eccliа fundata i scdo
statu. iuda scharriotis emisso. mathia dato p eo. Sic & scus fran
ciscus plagis passionis christi ueraciт isignitus. xii. pncipes euage
licos i isto statu hebit. i quib; illa noua nupta agni tepris sexti.
que e electorum ecclia uno eiulso de medio & alio dato pro eo.
in isto fundabit statu. Similitudo aut manasses & effraym. ut
mathie & ioseph suo tepore reuelabit. Et sicut i pncipio primi stat'
[feria sexta de tra uirgine format' e homo ad imaginē & similitudinē dei. & fuit tota tepestas illa diabolica ɔtra eū p inuidiā. Et sicut in pncipio secundi.]
status etate sexta de matre uirgine format' e alius homo non solum
ad imaginē & similitudinē dei. sed etiā pura imago & similitudo
patris. s. iesus filius dei. & fuit tota illa tempestas diabolica sinagoge
carnaliū iudeorum ɔtra eū p iuidiam. Sic mō a simili i pricipio
tertii status tepore sexto i ualle uirginis formādus erat alius homo
non soliū ad imaginē & silitudinē dei. imo etiā ad imaginē & simi
litudinē diuine uite & doctrine & passionis christi. i quo debebat
renouari uita christi quasi obliuioni tradita. passio & crux ɔtra quē
tota illa tēpestas sinagoge carnaliū christianorum p inuidiā. ut. xi.
frēs ɔtra ioseph erit fortissime ɔtra eū. Et sicut a iacob patriarcha
exclusiue cōpletis xlii. gnātionib; in xlii. christus intrauit. Sic a
christo cōpletis xlii. gnātionib; i xlii. hic uir serafficus religionem
euāgelicā incohauit. Et sicut christ' tertiadecima die a natiuitate
sua regib; orientis apparuit Sic circa tertiadecimi centenarij an
norum pncipiū hic alter angelus ascendēs ab ortu solis hns signū
dei uiui tamq suos dei seu christi militia i frontib; signat .i. ɔgētib;
& regib; multis ipm deuote recipietib;. ut alter lucifer an solez
preco aduētus iudicii magni regis radiosus apparuit. ut etiam
circa finē pdicti centenarii a passione christi sub pmo herode seu
mystico antichristo exaltaret' i cruce. & i subsequēti gnātione sub
scdo herode seu magno antichristo passio dni celebret'. & die seu
gnātione tria a pmo herode gnālis resurrectio ad fidē christi omnz

infidelũ mecbet. / Hinc aut isti' tertij status sumet initiũ ut dic
tũ est. In morte magni antichristi qñ totus mũdus incipiet cõũti
ad fidẽ. Et de isto tẽpore daniel. xii. dic. In tẽpore illo cõsurget mi
chael princeps magnus qui stat pro filiis ppli tui. & ueniet tẽpus quale
nõ fuit ab eo ex quo gentes ẽẽ cepũt usq; ad tẽpus illud. Et i tẽpore
illo saluabit ppłs tuus omis qui inuent' fuerit script' i libro uite. &
mlti de his qui dormierũt i puluẽ t̃re euigilabũt. hi i uitã etnã
& hi i supplitiũ sempiternũ. qui aut docti fuerit fulgebũt qs splen
dor firmamti. tu aut daniel claude smones tuos & signa librum
usq; ad tẽpus statutũ. & dixi ego daniel uiro qui idutus erat
lineis qui stabat sup aquas fluminis. Usq; quo finis hor; mirabiliũ
& audiui uir; qui cũ leuasset dextrã & sinistrã suã in celum
& iurasset p uiuentẽ i etrnum quia i tẽpus & tẽpora & dimi
diũ tẽporis. Et cũ cõpleta fuerit dispsio man' ppli sci cõplebũt'
uniusa hec. Et ego audiui & nõ intellexi. & dixi dñe mi. quid
erit post hec & ait. Vade daniel quia clausi sunt signatiq; ser
mones. usq; ad tẽpus pfinitũ. Eligent' & dealbabũt' & qs
ignis pbabunt' multi & impie agent impii. neq; itelligent
omes impii. porro docti itelliget. Et a tẽpore cũ ablatũ fue
rit iuge sacrificiũ. & posita fuerit abominatio i desolationẽ
dies. Mcclxxxx. Beatus qui expectat & puenit usq; ad dies M.
ccc xxxv. hic .n. daniel describit tẽpora sex annos toti' secũd;
stat' a uigilia s. passionis xristi i qua ablatũ fuit a deo iuge
sacrificiũ cessante figura agni pascalis p istitutionẽ sacramti
eucharistie. Et tũc uere uerissimo sequẽti fuit posita abomina
tio qñ s. i templo dei i cõsilio sacerdotũ sedit cayphas una
cũ eis dans sententiam mortis i filiũ dei. tũc ut dictũ ẽ abomi
natio desolationis & desinnectois uniusalis tẽporalis filior; iuda
stetit i loco scõ. Describit igit' daniel ut pdictũ ẽ tẽpora seu ãnos
pdicti stat' a uigilia pfata usq; ad tẽpus plenitudis seu t'tij stat'
sub nũo dier; seu ãnor; Mcccxxcv. illi uo xlv. dies seu anni

quos daniel sub silentio tenet qui sũt infra nũm ƥdictũ .s. Mcclxxxx.
& Mcccxxxv. totalit̃ excludũt̃ p ratione supius iam ƥfatam. Et
etiã quia ṕncipiũ hor̃ describit̃ sub figura mistica antichristi . finis
uõ eorũdẽ sub figura antichristi magni. ꝑꝑ qđ silent̃ qui non ẽ nisi
tẽpus tenebrar̃ & silentiũ euãgelice ueritatis. De isto etiam
tẽpore isti⁹ tⁱtii stat⁹? Sibylla dicit ꝙ cõpletis Mcccxxxv. annis ab
Sibylla. occisione agni tũc erit tẽpus paschale quale nõ fuit ab initio mũdi
usq; ad tẽpus illud. Meridies isti⁹ status erit qñ totus mũdus erit
cõuersus ad fidẽ christi. & tũc diliget̃ deus tantũ ĩ t̃ra. ꝙ gentes nõ cura
buñt de alio nisi quõ possint timẽ & amare deũ. & dare illi gl̃iam & ho
norẽ. ita ꝙ q̃i uidebit̃ illa celestis hierlm̃ de celo ĩ t̃ram descẽdisse. Vesp
uõ siue finis isti⁹ tⁱtii stat⁹ erit ĩ fine mũdi qñ iter̃ soluẽdus ẽ sathanas
ĩ occulto fine .i. ĩ xv. gñatione hui⁹ stat⁹ ut ab aliquib; dr̃. ad ĩtrodu
cendũ t̃tiam abomiatiõẽ desolatiõis ĩ locũ scm̃. ut t̃tia die seu gñia
tione ab ipã sit resurrectio uiuor̃ & mortuor̃. quid hor̃ erit
ul̃ non erit soli deo relinquẽdũ; ẽ. cũ omẽs resurgem⁹. Erit .n. tam gran
dis nox & tã grandis & tã tenebrosa ꝙ fere totus mũdus effciet̃
heretic⁹ & ĩ errore posit⁹. & fides christi ad nihilũ q̃i deueĩet ut luce
Lucas. xvii. dr̃. Cũ uenit filius hoĩs putas ut inueĩat fidẽ sup t̃ram. quasi
dicat ꝙ qñ ueĩet dies iudicii tota fides erit ƥdita & q̃i omẽs erũt
heretici. & ideo p ignẽ a deo puniẽt̃. & tũc deus quasi coact⁹ ueĩ
et ad iudiciũ. t̃tia abomiatione desolationis & destructiõis toti⁹ mũdi.
ĩ loco scõ impleta. Vñ ex ƥdictis patet ꝙ ṕmus stat⁹ huit finẽ in
iudicio facto de sinagoga iudeor̃. Secundus hẽbit finẽ ĩ iudicio fi
endo de eccl̃ia carnaliũ christianor̃ qui diligũt ea que sua sũt. non
iesu christi. Terti⁹ hẽbit finẽ & t̃minũ ĩ die gñalis iudicii. & hoc iudi
ciũ erit alior̃ magis t̃ribile eo ꝙ deus magis ondit bonitatẽ suam
ĩ isto statu q̃ ĩ scdõ & ṕmo. Et hec de t̃tio statu gñali sufficiant.

Explicit pars ṕma. Incipit secũda in qua agitur de cõcordia notabili
um ƥsonar̃ in ṕncipio cuiuslibet gñalis status.

VM eĩm ut iam supradictũ est. tres status gñales in toto decursu

12v Leonello.tif

mūdi legant̄. pro quor̄ pncipio i quolibet date sunt psone solēnes
sese p concordiā respōdentes. Est sciendū q psone que fuerūt i prin
cipio pmi stat᷒ respiciūt p signū tanq̄ signāta psonas que fuerūt
i pncipio sc̄di status. & ecōūso tanq̄ signate signi ītuent̄. hec ūo que
in pricipio sc̄di. Illas que erūt i pncipio tertii. Vnde pme sūt signātes.
secūde signate & signātes. tertie signate solū. Igit̄ çacharias respiat
abraam. tanq̄ signat᷒ ab eo. & respiat scm̄ bndictū tanq̄ signum
ei᷒. Iohānes baptista respiat ysaac signat᷒ ab eo. & respiat scm̄ bernar
dum tanq̄ signū ei᷒. Dn̄s iesus respiat iacob signat᷒ ab eo & respiat
scm̄ franciscū ut signū ei᷒ nō quo ad paritatē psone. sed ratione con
cordie. Duodecim apl̄i duodecim patriarchas respiciūt tanq̄ signati
ab eis. & respiciūt xii. uiros euāgelicos. ut signa eor̄ i tertii gn̄alis
status tēpore reuelandos. Concordia psonar̄.
Concordat igit̄ çacharias cū abraam. quia uterq; iustus & senex.
uterq; uxorē sterilē huit. uterq; unicū & unai filiū de sterili
pcreauit. p angelū iste. p angelū ille. pncipiū ueteris testamēti abraa;
pncipiū noui testamēti çacharias. Sic helisabeth cū sarra. quia utraq;
ecclīam significans scā mulier & sterilis fuit. Vtraq; uisitata diuitus.
concepit & pepit i senectute sua. Abraam aūt genuit ysaac. & ça
charias iohem baptistā. Concordat igit̄ iohānes baptista cum ysaac.
quia uterq; de patre iusto & sene. uterq; de matre sterili. Vterq; p
angelū nūtiatus & noiatus. Sic maria matre dn̄i cum rebecha matre
iacob. quia utraq; sig̃ficat ecclīam. Illa actiuā. ista cōtemplatiuā. pma
petro cōmissa ē. secūda iohāni euāgeliste donata ē. pma petro ante
passionē promissa. Scd̄a iohāni est in passione cōmissa. Quia petrū
oportet expirare i cruce. Iohānem aūt manere. dicente dn̄o sic eū
uolo manere donec ueiam. Ysaac aūt genuit iacob. Iohānes baptista
nō genuit carnalit̄. sed cum. xxx. ēēt annor̄ baptiçauit christum.
quia i illo confirmata ē gn̄atio carnis. ut ēēt pater carnalis. In isto
gn̄atio spūs ut ēēt pater scd̄m spm̄. Concordat christus dn̄s cū iacob

quia uterq; supplantator. Ille frīs sui esau. iste diaboli ī temptatiōe.
Vterq; luctator. ille cū angelo. iste cū diabolo ī cruce. Ille in scala
scientie. iste in scala patientie. Porta celi illa. porta celi ista. Vetus
testamentum fructificauit ī iacob carnalit̄. Nouū in christo spualit̄.
Iacob pater carnalis xii. aplor̄. Iacob pater carnalis xii. patri
archar̄. Christus pater spualis xii. aplor̄. Iacob caput xii.
tribuū. Christus caput xii. ecclīar̄. Sic maria matre iohānis
& iacobi. cū rachele matre ioseph & beniamin. Nam utraq; spua
lem significat ecclīam. Vnde sicut pro iuda patriarcha dat⁹ est
petrus. ita & pro ioseph euāgelista iohānes. pro beniamin aut̄
iacob⁹ frater dn̄i locū tenet. Iacob aut̄ genuit iudam & fr̄es
eius carnalit̄. Et christ⁹ genuit petrū & fr̄es eius spualit̄. Con
cordat igit̄ petrus robust⁹ cū iuda fortis manu. Nam sicut iura
p̄mogeniture dom⁹ ruben ī domū iude mutata fuīt. Sic &
ip̄a iura p̄mogeniture de domo iuda ī domū petri mutata
fuit. Vnde sicut solo iude & nō aliis de suis fr̄ib⁹ dictū ē. Non
auferet̄ sceptrū de iuda & dux de femore eius donec ueniat
qui mittēdus ē. Sic petro & nō aliis aplīs dictū ē. Tu es petrus
& sup hāc petram edificabo ecclīam meā & c̄. & iter̄. Ego
aut̄ orabo pro te ut nō deficiat fides tua. & c̄. Vnde sicut iudas
de nūo xii. patriarchar̄ p̄ncipū gn̄ationis christi. post iacob fm̄
carnē & sceptrū tenuit. Sic & petrus de nūo xii. aplor̄ p̄nci
puum gn̄ationis scdm̄ spm̄. post christū tenuit. & militātis ecclīe
ab eo sceptrū accepit & c̄. Concordat ut dictū ē iohānes euā
gelista plus ceteris dilect⁹ a christo. Cum ioseph plus ceťis
amatus a pr̄e. Ille intp̄retator somnior̄. iste reuelator ui
sionū. Nam utq; uisionib⁹ plen⁹. ille p somnia. iste p reuela
tiones. Ille futur⁹ dn̄ator fr̄ū suor̄ tēporalit̄. Iste futur⁹ dn̄a
tor fr̄ū suor̄ spualit̄ & c̄. Sic ruben p̄mogenit⁹ cū andrea
qui p̄mo uenit ad christū. Sic dan cū iuda scharioth qa utq;

13v Leonello.tif

sublatus ē de ordine suo. Ille de nūo patriarcharum. Iste de nūo aplorum. Sic mathias & ioseph qui cognoīatus ē iustus. cum manasse & effraym. & sic de ceteris. Quid. n. magis simile queri pot q̄ q̄ abraam & zacharias alter & alter senex. de sterili & de sterili unicū pereauit. Nec. n. dissimile extimat q̄ ysaac patriarcha genuit iacob. Iohānes aut̄ nō genuit. sed baptizauit xp̄m. quia ī iacob cōfirmata ē gnātio carnis ut eēt pater carnalis. ppli qui ex patris cognoīe uocat̄ ē israel. In isto gnātio spirit̄ ut eēt pač scdm spm ppli. s. qui dicit̄ christian̄. Ut. n. pplis ille p xii. patriarchas. ita & iste p xii. aplos pereat̄ ē. Excepto q ibi qd̄ natum ex carne caro ē. Et hic qd̄ natū ē ex spū spus ē. Sicut n. post xii. patriarchas moyses & aaron uiri noīati eduxerūt pplm israel de egypto. ita post xii. aplos electi sūt a dn̄o paulus & bernabos qui ppararent uiā pplo fideli egresso de sinagoga iudeorum ut trāseuntes p deserta gentiliū introirent ī trām fluentē lac & mel. Sicut etiā obeūte moyse successit iosue qui diuisit. vii. tribub; hereditatē. Sic recedente paulo a regione asie successit iohānes qui scripsit librum apocalipsis. vii. ecclys que fuerūt ī ea. Sicut uiuente adhuc iosue possederūt filii israel trām pmissionis siue chananeorum. Sic uiuente adhuc scō iohāne obtinuerūt ex magna pte fideles largas possessiones gentiliū. Sicut obeūte iosue cōfixerūt gentes ille ɔtra filios israel usq; ad tēpora dauid regis. Sic obeūte iohāne prgnauerūt pagani ɔtra christianos usq; ad tēpora sci siluestri pape. Sicut ī tēpore illo non erat rex unct̄ in israel. usq; ad tēpus saul & dauid. Sic ī tēpore isto qd̄ decursum ē a christo usq; ad scm siluestrum & cōstantinū augustū non fuit rex solēniter unct̄ chrismate ī pplo christiano. sed unusquisq; uiuebat ī arbitrio suo. Et sicut fuit longa ɔcertatio inter domū saul ī tribu beniamin & domū dauid. ī tribu iuda. Obtinuit & romana ecclia. hec igit̄ misteria in. xii. gnātionū spatio

gnationũ spatio cõsumata sunt. Hec de concordia psonarũ primi &
secudi gnalis status. Sequit de cõcordia earũ tertii gnalis status cũ
illis pmi & secundi &c.

Concordat igit beat' bndictus cũ abraam. quia sicut abraam iussu dei
egressus ẽ de terra sua & de cognatiõe sua & de domo patris sui. & ue
nit i trã quã sibi mõstrauit deus ibiq; bndictione accepta creuit in
gentẽ magnã. Sic btũs bndict' inspiratiõe diuina egressus ẽ de terra
sua & de cognatiõe sua & de domo patris sui renũtians.s. omib; que
hēbat & uenit i trã heremi quã deus inspirauit sibi. ibiq; bndictione
accepta uere re & noĩe bndict' creuit i gentẽ magnã monachorũ ni
grorũ. Sic concordat cũ çacharia quia sicut çacharias fuit pm' pater
& pmus patarcha toti' scdi stat' & abraam pmi. sic btũs bndictus
fuit pmus pater & pm' patriarcha toti' tertii stat' tenẽdo mã scdi
modi ↄcordie tertii status. çacharias pncipiũ ecclie actiue. Sanct'
bndict' ecclie cõtemplatiue &c. Cõcordat scũs bernardus cũ ysaac
quia sicut ysaac fuit fili' carnalis pmi patris & pmi patarche pmi sta
tus. Sic btũs bernardus pmi patris & pmi patarche scdi stat' spũalis. &
rõne eidẽ ordis. seu eidẽ regule obsuatiois & rõne capitalis inuatio
nis. quia caput monachorũ nigrorũ scũs bndict' fuit. caput mona
chorũ alborũ scũs bernardus extitit. filius obedietie ysaac. filius obedi
entie scũs bernardus. Et quia passio christi pcedit resurrectionẽ. btũs
bndict' suscepit hitum nigrũ i signũ lamenti dnice passionis. Et sicut
bernardus albũ i signũ gaudii dnice resurrectiois. Sic & cũ iohanne
baptista scũs bernardus ↄcordat. Nã utrusq; pat' patarcha. ille scdi status.
iste tertii stat'. pater spũalis ioh'. pat' spũalis scũs bernardus. Virgo
ille. uirgo iste. ille i deserto. iste i deserto. Sanct' ille. scũs iste. & cetera
hui'modi. Cõcordat scũs franciscus cũ iacob patriarcha. & dño iesu xpo.
nõ quoad paritatẽ psone ut dixi sed rõne ↄcordie. quia sicut iacob
subplantauit frẽm suũ esau. & luctat' ẽ cũ angelo. Et sicut christ' satha
nã i tentatione. & luctat' ẽ cũ eo i cruce. Ita & scũs franciscus fuit
supplantator fris seu corporis sui crucifigẽdo peccatũ cũ uitiis & concu

14v Leonello.tif

pſecētiſ diuſiſ aſpitatib; affligēdo. etiā cū mūdo & diabolo utriſq; de
uictiſ ĩ cruce hũilitatiſ & patiētie luctator effect᷒ ē. ul᷒ forte cū
angelo abiſſi ĩ pede ſcale paupṫtatiſ euāgelice luctatur᷒ efficiēduſ eſt.
ipm̃ angelū ſupplātando. ſuā religione ĩ treſ pteſ diuiſā dicenſ ſi pcuſ
ſerit eſau. ſeu angeluſ pṫfatuſ unā turmā. ſaluabit alterā &c̃. Et ſicut
iacob ordinauit treſ acieſ reſpōſionū de ſacra ſcriptura ſupraſ. roboratāſ
uirtute hũilitatiſ & patiētie ut ſic ſuū tentatorē uinceret. Sic btūſ
franciſcuſ treſ acieſ religionū roboratāſ uirtute hũilitatiſ & patientie
ɔtra hoſtē ſuū draconē antiquū qui treſ catiuaſ demonū ɔtra humanū
gen᷒ ſemp roborat ordinauit. Et ſicut iacob fuit genit᷒ ab yſaac carna
lit᷒ ĩ pᷓmo ſtatu. & chriſtuſ ieſuſ a ioh̃e baptiſta ſacramētalit᷒ ĩ ſcđo ſtatu.
ita & ĩ tᷓtio ſtatu ſcũſ franciſcuſ fuit genit᷒ abtõ bñdicto ſilitudinaliter
quoad forme hitũſ ĩ modū crucīſ aſſūptionem. Et ſicut abraam tenuit
tipū prĩſ. Et ſcũſ franciſcuſ tipū ſpũſ ſci. Et quia ſpũſ ſcũſ pcedit a patre
& filio. Sic ſcũſ franciſcuſ mixtiſ colorib; ex hitũſ colore utriuſq; patriſ
ĩ ſignū lamēti dñice paſſioniſ & ĩ ſignū gaudii dñice reſurrectioniſ.
Abiectiſ egyptiiſ nudiſ pedib; fune cinct᷒ nuduſ poſt nudū in cruce
pendentē. hitum ſinericiū ĩ forma crucīſ aſſūpſit. Et ſicut iacob ĩ nūo
xii. patriarcharũ dan euulſo de medio. Et chriſt᷒ ĩ nũo xii. aplõrũ iuda
ſcariotiſ euulſo de medio. Sic & ſcũſ franciſcuſ fructificauit ĩ nũo. xii.
ſociorũ uno euulſo de medio. ut ĩ uita ei᷒ legit᷒. Sicut. n. ut iā ſupra
tactū ē. xii. patriarche ſub uno capite iacob. cū xii. apliſ ſub uno capite
chriſto ɔcordāt. Sic. xii. tribuſ iſrael cū xii. religionib; eccĺie ſe confor
māt. Et ſicut an̄ extᷓminiū ueteriſ babyloniſ. x. pdictarũ tribuū p regē
aſſiriorũ depopulate ſūt. Sic an̄ extᷓminiū noue babyloniſ x. pdictarũ
religionū ſub illo rege undecimo extᷓminādeſunt. hoc aūt extᷓminiū
triplici re ſeu triplici caſu ē ſubtilit᷒ ĩtuendū. Vñ ſicut xii. patriarche
etiā deſignāt omneſ patreſ xii. tribuū quo ipi fuerūt pᷓmi uſq; ad finē
pᷓmi ſtat᷒. Et ſicut xii. pncipeſ qui ceciderūt ĩ deſerto cū hiſ qui egreſſi
fuerāt de egipto deſignāt. xii. aploſ cū ſucceſſorib; eorũ quorũ ma
net tentatio & ruina corporũ uſq; ad finē ſcđi ſtat᷒. Sic & duodecī

15r Leonello.tif

pncipes qui igressi sunt trām pmissionis. patres tertii stat' designāt. quorꝝ
primi erūt. xii. qui omēs usuri sunt illa pace quā pmisit deus dili
gentibus se.

Iuda.	Petrus.	Tribus iuda	Ordo c. r.
Ruben.	Andreas.	Tribus ruben.	Ordo. m. r.
Gath.	Thomas.	Tribus gath.	Ordo. a. g.
Aser.	Simon.	Tribus aser.	Ordo. c. n.
Neptalim.	Iudas.	Trib; neptalim.	Ordo. c. r.
Dan manasses.	Iudas mathias.	Trib; manasses.	Ordo. p. d.
Simeon.	Iacob' fr dñi.	Trib; simeon.	Ordo. h. p.
Leui.	Matheus.	Tribus Leui.	Ordo. t. p.
Ysachar.	Philippus	Trib; ysachar.	ordo. m. c.
Zabulon.	Bartolomeus.	Trib; zabulon.	Ordo. c. m.
Ioseph.	Iohānes.	Trib; ioseph.	Ordo. m. r.
Beniamin.	Iacobus.	Trib; beniamin.	Ordo. c̄ i.

Prim' igit' casus exterminationis carꝝ ē. quia extra tīminos ueritatis euan
gelice sunt ponende qđ sub casu stelle clauē putei abissi hemus ī apoca
lipsi describit'. & in putei apertione & cū fumi fornacis de pdicto puteo
ascensione. & solis & aeris ex pdicto fumo obscuratione. & locustarꝝ
ex pfato puteo egressione hntium sup se regē angelū abissi cui no
men exterminans & c̄. Scd'us casus exterminationis pdictarꝝ ē eo q ex
tīminos possessionū rerꝝ tēporaliū sūt ponende seu uelint nolint sūt
expoliande & sicut cursores leues hende. de quo in ysaia dicit'. De
caluabit dñs uerticem filiarꝝ syon & crinem earꝝ nudabit. In die illa
auferet dñs omne ornamētum. s. ecclīastici qđ uere de seculi uani
tate pcessit. & lunulas & torques & monilia & armillas & olfactoria
& inaures & anulos & gēmas & mutatoria. & pallia & linteamīa.
& acus & specula & sindones & mitras & therstra. & erit p suaui
odore fetor. & pro zona funiculus & pro crispanti crine caluiciū.
& pro fascie pectorali cilicū pulcherrimi uiri cū gladio cadent. &
fortes cui in plio. & merebūt atq; lugent porte ei' & desolata ī tra

ysaias.

15v Leonello.tif

manebit. Vnde ĩ tẽpore illo apiet dñs ora mutorum ɔtra illã & lin
guas infantiũ ɔtra illũ faciet disertas. &c̃. de quo extĩmino ĩ psalmo
dicit᷑ Extĩminauit eã aper de silua. & singularis ferus depast᷒ ẽ eam.
hec .n. silua hispania ẽ ut dicit ioachim. Terti᷒ casus extĩmĩationis p̃
dictarum religionũ ẽ. quia extra tẽminos uniũsalis hierusalẽ sũt dis
pgende. ptim .s. inficiende. & ptim ĩ captiuitatẽ ducẽde. ut ĩ
pleant uisionẽ. Vñ apocalipsis. xvi. dr̃. q̃ ĩ effusione septĩe fiale
ire dei ĩ aerem seu ecc̃liam. factus ẽ tr̃e seu tr̃enorum mot᷒ ĩ uni
ũso .s. romano impio. qualis nõ fuit ex quo hoĩes ẽe cepũt. talis tr̃e
seu tr̃enorum mot᷒ & ciuitas magna que ẽ ecc̃lia facta ẽ ĩ tres ptes
quarum due dispgent᷑ seu ĩ captiuitatẽ ducẽt᷑. Tertia ũo igni horrẽ
de tribulationis tradet᷑. & ciuitates gentiũ .s. paganorum ĩ tr̃e seu tr̃ẽ
norum motu aduẽtus illorum .x. regum cũ bestia ceciderũt. q̃n ipa baby
lon magna ueñit ĩ memoriã añ deũ. dare ei calicẽ ire ĩdignationis sue.
tũc eñ omẽs insule seu abbatie ĩ medio maris romaĩ impii cito
fugerũt & mõtes seu regna ecc̃liastica nõ sunt inuenti. nã tunc
uniũsus stat᷒ ecc̃liastic᷒ p̃ totũ orbẽ ẽ fundit᷒ subũtendus &c̃. Hoc
aũt sacramẽtum toti᷒ tertii stat᷒ ut tradit᷑ ĩ ɔcordia ioachim pfecti᷒
& clari᷒ reuelabit᷑ circa tẽpus ĩ quo calcabũt gentes ciuitatẽ scãm.
ut p̃tactũ ẽ mẽsib᷒ xlii. Regnãte ille rege xi᷒. qui scriptus ẽ in
daniele pph̃a. qui & sup̃ q̃ credi pot᷑ uniũsa uastabit. Vñ ĩ p̃dicta
ɔcordia dicit᷑. q̃ ĩ anno uł tẽpore illo quo uenturi sũt sicut tenet
ecc̃lia enoch & helias. eligendi sũt xii. uiri similes patriarcharum &
aptorum ad p̃dicandũ iudeis & erũt p̃clarissima monastia similia
xii. tribuũ & xii. ecc̃liarum q̃uis p eo q̃ntq̃ trib᷒ acceprũt hereditatẽ
& q̃nq̃ p̃ncipales ecc̃lie ptinẽtes ad petrũ p̃cessũt illas septẽ quas
edificauit iohãnes &c̃. Consumabit᷑ ut credit᷑ silitudo çacharie iohis
baptiste & hoĩs christi iesu. ĩ quorum maĩfestatione erit q̃ ut credim᷒
maĩfesta silitudo .xii. aptorum maxĩe iohis euãgeliste & septẽ ecc̃liarum
que fuerũt ĩ asia. siue vii. tribuũ que postreme accepũt hereditatẽ.
Predicabit᷑ tũc euãgeliũ regni ĩ uniũsum orbẽ & pueñet spũalis
ĩtellectus usq; ad iudeos. & ɔfringet q̃i quidã tonitruus diuiciam

Malachias

cordis eoꝝ ut cōpleat' illud qd' scriptū ē i malachia pphā. Ecce ego mittam
uobis helia pphām añq ueiat dies dñi magna & horribilis & cōūtat cor
da patrū ad filios & corda filioꝝ ad patres eoꝝ ne forte ueniam
& pcutiā trām anathemate &c̄. Sic etiā post xii. patriarchas moy
ses & aaron uiri noiatissimi eduxerūt pplm israel de egypto p des
tum i trām fluentē lac & mel. Et sicut post xii. aptos electi sunt
a dño paulus & barnabas qui ppararēt uiā pplo fideli egresso de
sinagoga iudeoꝝ. ut trāseūtes p desta gentiliū itrouirent i trām
fluentē lac & mel. Sic & post xii. uiros euāgelicos supdictos
eligēdi sūt a deo duo uiri noiatissimi & scī. ad educēdum sive p
parandū uiā pplo electoꝝ egressuro de sinagoga carnaliū chri
stianoꝝ qui diligūt ea que sua sunt. nō que iesu. ut trāseūtes
p desta gentiliū itroeant i trām fluentē lac & mel &c̄.

Explicit pars scda. Incipit tertia. i qua agit' de concordia pessimaꝝ
psonaꝝ in fine cuiuslibet gnālis status.

Vm quilibet gnālis status ut ptactū ē sit sicut unus dies hñs
suū mane & suū uesp. pro mane seu p pncipio date sunt psone
solennes i fide & ueritate & bonitate & cordis simplicitate fun
date. Sic p uespe seu pro fine. dāde sūt licet scdm mūdum nota
biles psone sine fide & ueritate & bonitate. & cordis duplicita
te seu dolositate fundate. qd' aplus. ii. ad timotheū describēs ait.
In nouissimis dieb; istabūt tēpora piculosa & erūt hoīes se ipsos amā
tes. cupidi. elati. supbi. blasphemi. pentib; nō obedietes. ingrati. i
cesti. sine affectione. s. uere amicitie. sine pace. criminatores. in
cōtinētes. imites. sine benignitate. pditores. ptervi. tumidi. ceci.
uoluptatū amatores magis q̄ dei. hñtes spēm pietatis. s. diuini
cultus & celi aīaꝝ & religionis. uirtutē aūt eius abnegantes.
Vnde sicut pmus status pro mane seu pro pncipio huit tres so
lēnes psonas. s. abraam. ysaac. & iacob. & xii. patriarchas & duos ne
potes patriarcharum. s. manassem & effraym. in fide. & ueritate
& bonitate & cordis simplicitate fundatas. Sic pfatus status p
uespe seu pro fine huit tres pessimas & malitiosas psonas. quas scdm

mūdum notabiles sup̄dictas oppositas & ɔtrarias sine fide & ueritate
& bonitate. ī tenebris errorꝝ & ī ūbo mēdacii. & ī opium falsitate seu
calliditate. corde duplici & doloso cū suis sequacib; p̄ri nr̄o fundatas.
Quarꝝ p̄ma fuit dracho seu pilatus caput & domestic⁹ ī regno iudee.
Secūda fuit bestia seu herodes. paganic⁹ a p̄dicto regno alien⁹ qui illis
dieb; erat hierusalē. Tertia fuit pseudo ꝓpha caput pseudo ꝓpharꝝ. s.
cayphas. pontifex anni illi⁹. hoc ē simoniacus. hi tres uno ore & cōcordi
cōsilio ɔdemnauerūt christū & doctrinā ei⁹. Nuntii uō ad hoc ɔcurren
tes tanq̄ rane inflate p̄ supbiā & fetide p̄ luxuriā garriētes ɔtra chri
stum & doctinam ei⁹. Primi fuerūt milites a bestia seu ab herode missi
de quib; ī euāgelio iohānis dicit⁹. Et milites quidē hec fecerūt. Se
cūdi fuerūt doctores siue legis piti. qui sciebant tortuose allegare scrip
turas & isti fuerūt missi a pseudo ꝓpha seu caypha. Vnde dixerūt nos
hēmus legē & s̄m legē debet mori quia filiū dei se fecit. Inter hos. n.
fuerūt quidā pseudo religiosi draconis fallacia & ypocrisis fraudulētia
pleni & hi missi sūt p̄ quandā antonomasiā a dracone hoc ē a pilato.
Vnde postq̄ pilat⁹ dixit christo. m̄ non loqueris. nescis quia potesta
tē habeo crucifigē & potestatē hēo dimittē te. & postq̄ ꝓplus a sum
mis pōtificib; & a seniorib; seduct⁹ clamauit ad pilatū. tolle tolle.
crucifige eū. & facto respōso a pilato. s. accipite eū uos & crucifi
gite. pharisei. s. qui christi mortē tractabant dolo & fallacia pleni
responderūt. dicētes. Nobis non licet interficere quēq̄. Oppositi uō
seu ɔtrarii xii. patriarcharꝝ fuerūt omēs p̄lati sinagoge. & omēs
magistratus & doctores seu legis piti. & seniores ꝓp̄li. Oppositi uō seu
ɔtrarii duorꝝ nepotum patriarcharꝝ fuerunt due religiones
sinagoge. s. phariseorꝝ & seduceorꝝ. hi omēs supradicti unanimit⁹
ɔdemnauerūt uitam & doctrinā christi. & tradiderūt eū morti.
& excomunicauerūt eum omnes cōfitentes & credentes in eum.
ita ut extra sinagogam fierent. hec est abominatio prima.

Hec de primo statu.

17r Leonello.tif

6

scut enim secundus status pro mane seu pro principio habuit tres personas
solennes. s. zachariam iohannem baptistam & dominum iesum christum.
& xii. apostolos & pro duobus patriarcharum nepotibus mathiam &
ioseph qui cognominatur iustus. in fide & bonitate & ueritate. &
cordis simplicitate fundatas. Sic presens status tertius pro uespe seu pro
fine habebit tres pessimas & malitiosas personas. quas secundum mun
dum notabiles supradictis oppositas & contrarias. Prima erit draco seu
imperator in romano imperio caput & domesticus. Secunda erit bestia
seu rex paganicus caput bestialium nationum. alienus ab imperio.
qui illis diebus erit bierim magna qui legit intelligat. Tertia
erit pseudo propheta caput pseudo prophetarum pontifex amici seu tem
poris illius uere pseudo & simoniacus. hi tres uno ore & concordi
consilio condemnabunt uitam & doctrinam christi & ecclesiam eius. Vnde
iob super apocalipsis xvi. hanc materiam tangens textum premittens
dicit. Vidi de ore draconis & de ore bestie & de ore pseudo pro
phete exire tres spiritus inmundos in modum ranarum. hi sunt tres spiritus
demoniorum missi ad reges terre ad congregandum eos in prelium.
ad diem magnum ire dei omnipotentis in locum qui dicitur hermigedon
& c. Per hos tres spiritus designantur eorum subiectiones astute & subtiles

Apocal

17v Leonello.tif

& quasi spūales quos demones p̄ ... & p ora hoīum maliğne suggerentes

& inducentes q quosdā hoīes astutos & dolosos antichristi nūtios
ambasiatores & q̄i correptatiōs ad ꝯgregandū omēs hoīes mūdi
& reges ut ueniant ī p̄lium ꝯtra babylonē seu ecclīam carnaliū
christianoꝝ. Dicūtur aūt tres a trino ore exire. tū ī misteriū trini
tatis pessime scē trinitati psonaꝝ dei & uirtutū eius opposite. tū
quia a duplici gente seu a duobꝫ capitibꝫ eius ī quibꝫ draco seu diabo
lus erit pncipalis & pmus motor. Mittent̄ .s. a rege gentis pugnaces
ul' sarracenice milites seu militares a pseudo pp̄ha mittent̄ falsi
magr̄i seu doctores. Int' hos aūt erūt quidā pseudo religiosi draco
nis fallacia ypocrisi fraudulētia magna pleni & hi p quandā an
thonomasiā mittent̄ a dracone ul' p̄m ioachim. Draco stat hic pro
antichristo ī quo draco q̄i unus cū eo adorabit̄ & p quē pncipa
lius & familiarius loquet̄ & opabit̄. Dicit etiā īmūdos ī modū ra
naꝝ ut mōstret uilitatem & feditatē & susurratoriā garrulita
tem ipsoꝝ spūum seu nūtioꝝ & suaꝝ suggestionū. p hoc
aūt qd' dicit q sunt spūs demonioꝝ facientes signa. ondit q de
mones erūt sic familiares illis nūtiis p quos facient signa. seu illi p

18r Leonello.tif

p ipos demones. qd' qi sensibilit' potit scribi ipi spiritib; demonior.
Cu aut dicat eos ire ad ɔgregandu seu ɔgregados reges. Videt' q
anq̄ cōgregarent eos non eēnt illi reges oio subiecti antichristo. ñ
forte uadāt ad reges. ad hec ut libenti' & audosius ad bellu ɔueniant
& ɔcurrant. Putat' aut q respectu diuisor tēpor utriq; sit uer.
Vnde & quidā putat q tā antichrist' mistic' q̄ ꝓpus & magn' erit
pseudo papa caput pseudo ꝓphār. & q p ei' & suor pseudo ꝓphār
ɔsilia & cooꝑatiōes acquiret' impiu illi regi. p quē statuet' i suo
falso papatu. sed ille rex qui statuet magnū faciet ipm ultra hec ado
rari ut deū. Itē etiā ex hoc q dicat i locū qui uocat' hermagedon
hebraice. quidā hāc dictionē hnt ab a. alii uo ab h. cū e. uocali utq;
aut dictio iuenit' i intpretatioib;. p̄ma sub lra. a. ubi dicat' q ar
magedon intpretat' mons grossus. ul' furuu. Scda uo sub lra h.
ubi dicat' q hermagedon intpretat' ɔsurgēs tentatio. Vtriq; aut
nom & utriq; intpretatio ɔgruit huic loco. Nā antichrist' & sui
reges & cor exaltatus erūt sicut mons p tēporalē potentiā & sup
biam & furuu p rapacē fraudulētiam & globosus p usura. Eccla
aut ɔtra quā & sup quā ɔgregabūt' erit tūc mons furuu & globo
sus. Vtrobiq; etiā erit ɔsurgens tentatio. Oppositi seu ɔtrarii .xii. aplor
erūt pro maiori pte omēs plati p̄dicte ecclie & omēs magratus &
doctores seu legis piti & seniores ꝓpli. Oppositi seu ɔtrarii mathie &
ioseph. Erūt feces duar religionū ecclie p̄dicte. que tūc tēpore
p̄ualebūt. s. minor & p̄dicator. nec nō & aliar religionū
eisdē coherentiū. hec ē abominatio scda. Haec de secundo statu.
Sicut etiā tius status pro mane seu pro p̄ncipio hūit tres solē
nes psonas. s. scm bndictum. scm bernardu. & scm franciscum. Et
i breui hitur' ē xii. p̄ncipes seu uiros euāgelicos. & pro duob; pa
triarchar nepotib; seu duob; christi disciplis mathia & ioseph. duas
solēnes psonas que suo tēpore elucescēt. in fide & ueritate & bo
nitate & cordis simplicitate fundatas. Sic pfatus status p uespere

18v Leonello.tif

seu pro fine hebit tres psonas & malitiosas psonas quis sm mūduz
notabiles sup̄dictis oppositas & contrarias. prima erit draco. scda
erit bestia. tertia pseudo ppha caput pseudo ppharum . ex quo cā
concordie seu more pphetico sequit' q christi ouile. si unū est oui
le & pastor ī tres ptes scindet'. Quarum pma que erit spualis
electorum eccliā a duabꝫ sequētibꝫ psecuta. sequestrabit' ab aliis non
corpore sed mente. cui' caput erit nouus papa. Scda erit secta
patinorum siue hereticorum tūc īsurgentiū tanq̄ paganica. cuius
caput erit bestia cū bestiali caterua suorum nobilium. Tertia uō ī duas
ptes diuisa duobꝫ capitibꝫ pualebit. In pma caput tēporalis regi
minis erit draco seu imperator illi' tēporis qui ī easdē hereses incidet
cū gente sua seducet'. In scda caput ecclesiastici regiminis erit pseudo
papa. seu pseudo ppha caput pseudo ppharum a quibꝫ pp nimiā abū
dantiā rerum tēporaliū hic error libertatis spūs cū multis aliis huic cō
tiguis trahet originē. & quia iste status spūi scō attribuit'. ideo ista
blasphemia ipm̄ tangit. Tantus. n. erit ī isto tēpore iordinate libidīs
ī toto mūdo excessus. q nō fuit ab initio tantus nec etiā ī pentapoli
ē inuentus. Dignū idcirco erit. ut quia contra spūz ignis caritatis qui in
pncipio isti' status regnatur' ē. Spūs ignis horrende libidinis qui in
fine hui' īsurgēdus ē. igne finalit' ultionis extremi iudicii extin
guat' ac etiā deleat'. Misteriū aut' nutriorum seu excitatorum pdic
torum errorum & oppositorum seu contrariorum pdictorum scōrum xii. in
rorum euāgelicorum & aliorum duorum pdictorum xii. sequētiuz tem
8 pora gog nouissimi reuelabit'. hec ē abominatio tertia qua impleta
deus quasi coact' ueiet ad iudiciū & destruet totū mūdum p ignez .

19r Leonello.tif

Explicit pars tertia. Incipit quarta in qua agitur de septem etatibus mundi & de mirabili punitione facta a deo in fine cuiuslibet etatis.

Circa quartam partem est notandum quod totus decursus huius mundi in septem partes distinguitur que etates communiter ab omnibus dicuntur quas diuersimode diuersi distinguunt. Quidam enim dicunt septimam esse a christo usque in finem mundi & ordinant eas sic. primam scilicet ab adam usque ad noe. Secundam a noe usque ad abraam. Tertiam ab abraam usque ad moysem. Quartam a moyse usque ad dauid. Quintam a dauid usque ad transgressionem babylonis. Sextam a transmigratione babylonis usque ad christum. Septimam uero a christo usque ad finem mundi. Alii dicunt tertiam ab abraam usque ad dauid. & sextam a christo usque ad mortem antichristi. & ordinant eas sic. primam ab adam usque ad noe. Secundam a noe usque ad abraam. Tertiam ab abraam usque ad dauid. Quartam a dauid usque ad transmigrationem babylonis. Quintam a transmigratione babylonis usque ad christum. Sextam a christo usque ad mortem antichristi. Septimam a morte antichristi usque ad finem mundi. Alii uero ipsas ueriori modo contemplantes ut dicit iob super apocalipsim. & sic tenet ecclesia. ponunt tertiam ab abraam usque ad moysen. quintam uero a dauid usque ad christum. & ordinant eas sic. Primam ab adam usque ad noe. Secundam a noe usque ad abraam. Tertiam ab abraam usque ad moysen. Quartam a moyse usque ad dauid. Quintam a dauid usque ad christum. Sextam a christo usque ad mortem antichristi. Septimam a morte antichristi usque ad diem iudicii. & in fine cuiuslibet etatis deus fecit terribile iudicium & uindictam de inimicis suis. Prima etas.

Prima igitur etas fuit ab adam usque ad noe. & in fine istius etatis deus fecit unum terribile iudicium de inimicis suis. quia aquis diluuii perdidit omnem carnem. Octo personis exceptis scilicet noe cum tribus filiis & quatuor feminabus.

Secunda etas.

Secunda etas fuit a noe usq; ad abraam. & in fine isti᷑ etatis deus fecit unū terribile iudiciū. quia igne & sulfure destruxit quinq; ciuitates. ī quib; uigebat peccatū ɔtra naturam. & non fuerūt saluate ex eis nisi quatuor psone. s. loth & uxor sua cū duab; filiab; suis. tamē uxor sua ɔtra pceptū angeli aspiciens retro ɔuūsa est in statuam salis.

Tertia etas.

Tertia etas incepit in abraam & durauit usq; ad moysen & in fine istius etatis fecit deus unū terribile iudiciū. quia x. plagis pcussit egyptū psequentem pplm dei. quarꝝ ultima fuit mortifera pcussio pmogenitorꝝ ab hoīe usq; ad aīantia

oīa in una eadē hora noctis. ita q̄ uiui non sufficiebāt ad sepeli
endū mortuos. & paulo post totā militiā egypti cū pharaone
submersit ī mare rubrū. & q̄nq; regna ydolatrantia destruxit.
& totus ppłus iudeorꝝ qui egressus fuerat de egypto ꝑ īcre
dulitatē & rebellionē factam moysi mortuus ē in desto ita q̄
duobȝ exceptis. s. caleph & iosue nullus illorꝝ uenit ī terraꝫ
promissionis

Quarta etas.

Quarta etas incepit a moyse. & durauit usq; ad dauid. & ī fine
istius etatis deus fecit multū terribile iudiciū. quia tunc rex
saul ꝑ peccatū inobedīētie fuit reprobat⁹ a deo. & totuz genus
suū destruxit. Modo a simili heli summus pontifex cū toto suo gn̄e
fuit a deo reprobat⁹. & fractis cruribȝ mortuus ē. eo q̄ non corē
xit filios suos fornicātes ī tēplo. grauātes ppłm a sacrificiis legis dei.

Quinta etas.

Quinta etas incepit a david & durauit usque ad christum. & in fine
istius etatis deus fecit ualde terribile iudicium. quia tunc deus reproba
uit sinagogam carnalium iudeorum. & per principes infidelium s. titum & ves
pasianum destruxit eam. & in tantum ascendit reprobatio eorum & de
structio quod xxx. iudei pro denario uendebantur. quemadmodum ipsi christum
pro xxx. denariis uendiderunt. & per omnes nationes mundi fuerunt dis
persi propter peccatum quod commiserunt in christum.

Sexta etas incepit a christo & durabit usque ad mortem antichristi. &
in fine istius etatis deus faciet unum terribile iudicium de ecclesia carnalium
christianorum. & per x. reges infidelium destruet eam. Tunc enim implebitur
illud euangelium. Et erit in terris pressura gentium pre confusione sonitus maris
infidelium nationum & fluctuum tyrannorum romani imperii contra ecclesiam in
surgentium. quia tunc surget regnum infidelium & regnum imperii contra re
gnum ecclesie. Cum igitur regnum imperii predicta licat incipere ab ipso seu in ipso
inchoandum est. ut sic per ordinem ad propositum ueniamus. Vnde sicut ma
re ut iam in prologo pretactum est. nationes infidelium tangit. Sic
& terra super firmam petram fundata per eandem concordiam fidelium nationes
ondit. Et .iiii.or bestie grandes de mari nationum infidelium ascendentes
.iiii.or regna sonant que de mari nationum infidelium. in terram nationum

figura
Regnum assiriorum
Regnum persarum
Regnum grecorum
Regnum romanorum

fidelium figuralit' rationabili trāslata mysterio daniele testāte demō
daniel strāt. Ait iquit iiii.^or bestie grandes de mari f. ascendētes. quatuor
regna erūt. que de tra cōsurgēt & c̄. Vt ea que i nouissimo male
dictionis sup totū romanū impiū. ac sup uniusum orbē eueniē
da sunt clari' ostendāt. quia iacula que p̄uident minus feriūt. ut
ait gregori'. Et qm omē regnū i se diuisū desolabit. oportebat ex
p̄dictis ut regnū iuda i. iiii.^or tetrarchias. romanū impiū i iiii.^or ptes
scindi. & cuilibet pti suā bestiā p cōcordiā assignari. Vnde p̄ma pars
ipius impii ē ipā roma seu italia. Sub leena tanq̄ regina totius
orbis. alas aquile hñte descripta. Donec sūt ale eius euulse. & in iurorum
daniel ecctiasticorum iudiciū date. Prima bestia

daniel Ecunda pars ē alamania sub urso. qui tres ordies dentiū i ore hēbat.
& in dentib; tres p̄ncipes qui & sic dicebāt ei. surge & comede
carnes p̄limas. Re uera quia p̄mus ordo dentiū seu bellatorum
& p̄mus p̄nceps tangūt tēpora mistici antichristi. Secundus
ordo & secūdus p̄nceps tangūt tēpora magni antichristi. Terti'
ordo & terti' p̄nceps tangūt tēpora gog nouissimi quia i ipis
trib; uie. ad comedendū carnes p̄limas. alamania ē surgenda.

Ertia pars ē grecia sub pardo. & alas hēbat auis .iiii.or sup se. & .iiii.or capita
erāt i bestia. & potestas data ē ei. Hic .n. pardus uariat⁹ diu̾sorꝝ errorꝝ
colorib; grecia ē i qua .iiii.or capita seu ciuitates. & .iiii.or ale seu regna
sut. i quib; ipē pardus pncipalit̾ i suis errorib; dnat̾. s. costantino
polis & regnū ei⁹. philippa & regnū ei⁹. thessalonica & regnū ei⁹. ar
tha & regnū ei⁹. & potestas data ē ei. sup ista .iiii.or regna pncipalit̾
i suis. s. errorib; usq; ad tēpus. ut ipi grecorꝝ errores sint hostium
posstiorꝝ errorꝝ qui sub quarta bestia sexto ecclie tēpore regnā
te illo rege xi. subsequet̾. 16

Uarta pars ē hispania sub quarta bestia descripta terribilis atq; daniel.
mirabilis. & fortis nimis. dentes ferreos hēbat magnos comedēs
atq; cōminuēs. & reliqua pedib; suis ɔculcans. Dissimilis .n. erat
ceteris bestiis quas uiderat an̄ eam. & hēbat cornua .x. ɔsiderabā
cornua. Et ecce cornu aliud puū ortum ē de medio eorꝝ &
tria de cornib; pmis euulsa sut a facie ei⁹. & ecce oculi quasi
hoīs erāt i cornu isto & os loquēs igentia. & faciebat bellū ad
ū̾sus scōs & pualebat eis. Sequit̾ bestia quarta quartū regnum
erit i terra qđ mai⁹ erit omib; regnis. & deuorabit uniūsam ter
ram. & ɔminuet eam. Porro cornua .x. ipius regni .x. reges erūt.
& alius ɔsurget post eos. & ipē potētior erit porib;. & tres reges
humiliabit. & s̾mones ɔtra excelsum loquet̾. & scōs altissimi ɔteret.
& putabit q possit mutare tēpora & leges. & tradent̾ i manu
ei⁹ usq; ad tēpus & tēpora & dimidiū tēporis. Sic .n. i quinta
etate mūdi sub rege alexandro totus mūdus pro maiori parte

22r Leonello.tif

inter multos reges diuisus ē. Sic & i quito eccłie tpore sub rege
karulo magno ɔsimilit̄ iter decē reges catholicos romanū impuꝫ
pro maiori pte diuisuꝫ ē. Et sicut de medio pdictoꝝ aliud regnū
puū egressum ē de quo postq̄ multiplicata fuerut mala i tra. egres
sus ē ille antiochus illustris fili' antiochi regis. qui postq̄ deposuit ptole
meū regē egypti ascendit hierlm. & ɔminuit oīa uasa dom' dni.
& omes thesauros tulit secū. & captiuas duxit mulieres & natos
eaꝝ. & abstulit sacrificiū. & statuit abominādū ydolum desola
tionis sup altare dn̄i. & deiecit locū scificationis ei' & ciuitatem
succendit. & muros & domos ei' destruxit. & factus ē planct' magn'.
i omi israel. & uniūsa dom' iacob induit ɔfusione & ē. Sic ɔsimiliter
15 de medio.

istoꝝ aliud regnū puum egressuꝝ ē. de quo postq̄ multiplicata
erut mala i tra egrediedus ē ille rex xi' de quo supdictū ē q poten
tior erit priorib; & ē. Q̃ui postq̄ deposuerit ptolemeū regē egypti
seu francie. ascendet hierlm & ɔminuet oīa uasa s. aurea & argen
tea domus dni seu sūmi sacerdotis. & omes thesauros feret secū &
captiuas ducet mulieres hoc ē platos & rectores tuc tpori mo lles
& istabiles delicatos pictos comptos & ornatos sicut mulieres & natos seu crea
tos eoꝝ qui nō ex deo sed ex sanguib; seu corruptibilib; simonie tuc
tpore q magna pte nascendi seu pcreandi sut. & auferet sacrifi
cium & statuet abominandū ydolū desolationis. s. pseudo papam
seu antichristū sup altare seu sup sedē dn̄i hoc ē sūmi sacerdotis
& deiciet locū scificationis ei'. & ciuitatē succēdet. & muros &

22v Leonello.tif

domos eius destruet. & erit planct⁹ magnus in omi israel. i xpianitate
s. uniu͛sa. & uniu͛sa dom⁹ iacob. hec ē uniu͛sa xpi eccl͠ia iducet ↄfusione
& c̄. Hic igit͛ pmo sub ista quarta bestia describit͛ diuisio toti⁹ romani
impii pro maiori pte. Circa pncipiū quti tēporis post karolū magnum
i x. regna. seu int͛. x. reges. de quoꝝ medio iam aliud seu xi⁹ regnuz
ortum cernit͛. de quo cū creuūnt iniquitates ut dicit daniel egredi
ēdus ē ille xi⁹ rex pdict⁹. ex semīe aquile seu impatoris fedrerici secūdi. 1250
ut multi asserūt. Q̃ iii tres reges de pdictoꝝ regū nūo debet depo
nē de corona. Vnde iā i regna seu reges xi. catholicos romanū impiū
pro maiori pte diuisuz cernit͛. qui sūt isti. s. rex cypri. rex ungarie.
rex boemie. rex sicilie. rex francie. rex anglie. rex arigonie. rex ma
ioricaꝝ. rex nauarre. rex castelle. rex portugalie. Sed quia ut supi⁹
iam pdictū ē. ipā quarta bestia que totū designabat impiū in tetrar
chia ipi⁹ impii occidētis que hispania ē. figuralī misterio scd͞m phm
p ↄcordiā ē trāslata. qd͛ idcirco sequit͛ uideam⁹. A tēpore autē quo
dom⁹ arigoniū cepit regnū ualentie & regnū maioricaꝝ de ma
nu saracenoꝝ & regnū murcie de manu regis castelle. nec nō
& regnū sicilie de manu regis karuli. & unica pulla aquile regi
dom⁹ pdicte unita ē. domus ipā i diuisas ppagines domoꝝ rega
liū se expansit. Nec simile pro hoc misterio pter q̄ i portis hispaīe
s. cathalonia & arigonia repit͛. Tūc. n. illa quarta danielis bestia
de manu infideliū i quartā tetrarchiā occidētis t͛re fideliū ē trāslata
qn̄ inde extirpatis infidelibꝫ ad man⁹ catholicoꝝ fideliū ē deuēta.
ex tūc. n. dom⁹ illa ut ptactū ē i diuisas ppagines domoꝝ regaliū
expansa ē. & ex illa radice. x. reges coronatos ostendūt͛ egressi. nec
nō & xi⁹ de medio coꝝ seu de uno coꝝ ex semīe aquile ortus
ondit͛. Q̃ uis hoꝝ erit qui i subscripto ordīe ↄtinet͛ sua tēpori
reuellabūt. Venti. n. & unde uenientes hūti oculos hoc misteriū
iā ostendūt. Ex illa nāqꝫ radice pdicta egressi sūt & regnauerūt
i ipā arigonia & cathalonia quīqꝫ. s. rex petrus qui cepit siciliam

23r Leonello.tif

cui p̄dicta pulla aquile unita ē. rex alfonsus. rex iacobus. rex alfonsus qui cepit sardiniā. & rex petrus qui nūc ē. qui regnū maioricarum cepit iterum. & ip̄m regē de corona deposuit. In regno maioricarum fuerūt tres. s. rex iacobus. rex caneus & rex iacobus qui nup deposit⁹ & decapitat⁹ ē. In regno sicilie fuerūt tres. s. rex fredericus. rex petrus. & rex ludouicus qui nūc est. Vnde si rex petrus qui nūc ē uł rex ludouicus qui nūc ē erit ille xi⁹ rex sua tēpora reuelabūt. Nā xlvi gn̄atione ab incarnatione christi ultra q̄ credi possit uniūsa uastabit. licet i fine xlv⁰ incipiat sua p̄ncipia excere. Hec igit̄ bestia a p̄ncipali pte hoc ē a p̄ncipio & porta hispanie. s. cathalonia nō uocalit̄ sed realit̄ nūcupat̄. Nam cathalonia a logos qd' ē s̄mo & cathalicio qd' ē uastatio dicit̄. quia ut p̄dictū ē. ultra q̄ credi possit uniūsa uastabit. & ideo describit̄ terribilis. terrore .n. imittet cūctis gentib; Atq; mirabilis. tacenda .n. sunt plusq̄ dicenda ea que iste rex cū sua gente factur⁹ ē. Et fortis nimis. non .n. erit ei resistētia aduso[rum]. Dentes .n. ferreos & magnos habebat. hoc ē bellatores fortes. magnates. & imisicordes. comedens & cōminuens. hoc ē bellans & inficiens. & reliqua pedib; suis conculcans. hoc ē uilipendens. & ad t̄ram p̄sternens. Dissimilis eū erat ceteris bestiis quas uiderā. qm a seculo tā grandia nec tam t̄ribilia p p̄cedentes bestias uł regna seu reges fuerūt uisa seu facta. qualia iste rex factur⁹ ē. Et ideo sequit̄ q̄ potētior erit prioribus. Vnde ioachim. Omnia dico oīa regna & omēs coītates tam i t̄ra q̄ in mari erūt i declinatione. p̄ magnas diuisiones & guerras mortales solū regnū istius magnificabit̄. ampliabit̄. & exaltabit̄. cū omēs coītates inclinabūt & deficiēt. sequit̄. Et tres reges humiliabit de gente sua seu de sanguine suo. dicit ioachim q̄ multos reges humiliatur⁹ ē. uīsus oriente & uīsus meridiē. tam de

gente sua seu de sanguine suo tres humiliabit seu de corona deponet.
Vnus .n. iam humiliatus depositus & decapitatus est. de reliquis non s.
de casu regni sicilie & regni francie i sexta parte huius libri aliquid
superficialiter tangetur. in qua que de consimili materia agitur. sequitur. Et
sermones contra excelsum loquetur. Orientur .n. tunc cause & occasiones
inter ipsum & summum pontificem. propter que & verba & scandala & facta
non modica inter ipsum & summum pontificem sive ecclesiam insurgent. In quibus
ipsa ecclesia temporaliter opprimetur. & vituperia & obprobria i se que i suo capite
sustinebit. & ideo sequitur. Et sanctos altissimi conteret. non sanctos s. realiter sed vo
caliter cuncti ecclesie ministri sunt dicti. non .n. omnes vocati. sed soli electi
dei realiter sancti dicuntur. Vnde videtur hic quod tunc tempore ordo clericorum &
ceterorum ecclesiasticorum non modicam sustinebit pressuram. sequitur. Et puta-
bit quod possit mutare tempora & leges. Tempora a deo s. constituta
& ordinata non mutabit. nec mutare poterit. nisi forte permissive detur
sibi a deo propter peccata. Sed tempora ecclesiastica & civilibus stabilita mu
tabit. & cunctas leges destruet & cassabit propter quod sequitur. Et tradentur
in manu eius post tempus & tempora & dimidium temporis. hoc est tribus
annis cum dimidio. quibus finitis ut alter nabucodonasor babylonis
rex reducetur ut dicit ioachim. & hec per sanctum pastorem qui cum ceteris
regibus ad sanctum sepulchrum transibit. & ad alias infidelium partes. ad con
terendum eorum superbiam & divino cultui subiugandum. Cum igitur
ut pretactum est in fine istius etatis fiendum sit a deo terribile iudicium de
ecclesia carnalium xpianorum. que iam tunc non christi ecclesia sed si
nagoga demonicorum seu babylon nova propter terribilem casum eius
& propter multitudinem reproborum in ea poterit appellari. est sciendum.
Cum cum quatuor flumina de paradiso deliciarum descendentia .iiii.or
huius mundi impia significent. sive regna que per quatuor predictas
bestias grandes de mari nationum infidelium ascendentes sunt per
danielem ostensa. Idcirco principale flumen quod eufrates dicitur prin
cipale mundi imperium in quatuor tetrarchias divisum in fine de
structionis signum. Sextus angelus sexto ecclesie tempore sive

sexti sigilli aptione ad hoc. s. diuīo iudicio cū suis coplicib; malignis spi
ritib; ad coplendū dei iudicia ordiatus. effusus ē. imo iā effundere
cepit phialā ire dei. De quo apocal. xvi. dicit. Et sext' angelus effudit
phialā suā plenā ira dei i flumē magnū eufrates ad sicandū aquas
fluminis ut pparet' uia regib; ab ortu solis &c. Et qm aque multe
ppli multi sunt. apocal. xvii. Idcirco hic angelus ad sicandū aquas. hoc ē
minuendū m'ltos ipi' impii pplos. sextā effundē plenā phialā ira dei
18 conat' p moralitates & guerras itestinas int' reges & pncipes & coi
tates tā i tra q̄ i mari. & hoc ut nō sit resistētia his qui foris sūt. pp qd
sequit. ut pparet' uia. i. igressus regib; ab ortu solis ꝯtra. s. impiū & ꝯ
ecc'iam ueientib;. Via. n. eis & igressus pparatus erit. quia qd' durū ē
tanta erit pp guerras diminutio pplor᷑ q' uix erit qui ꝯtra infideles
exeat ad resistendū. & cū nō poterūt se ꝯiūti ad bellū ꝯiūtent se ad
lucrū. Dicūt' aūt isti reges ueire ab ortu solis. quia licet multi reges
pncipalit' ab ortu solis ueiant ad puttendū fornicariā. tām ab ortu
solis hoc ē ab origine mūdi adeo pordinatū ē. ut multi reges infide
liū nationū a uni'. ptib; mūdi ꝯueiant ad delendū romanū impiū
& ecc'iam carnaliū xpianor᷑. Isti igit' reges sūt illi. iiii.or angeli in
fluīe magno eufrates alligati pp multitudinē pplor᷑ eis resistētiū.
qui parati erāt i horā & diē & mensē & annum ut interficerēt tiam
ptē hoīum. Prima. n. i mortalitate gñali de tra sublata ē. Scdā i guerris
& i tēpestate ista gladio feriēda ē. Tertia ad coplendū elector᷑ nūm
ē pro semīe reseruanda. Pridem aūt phiala effusa soluent' quia nō erit
resistētia. Nam mauri siue tartari aquilonares cū suis regib; puttient
greciā & ueient usq; romā. Soldan' cū tota siria. egypto. arabia. & chal
dea. & que sūt in plaga meridionali cū suis regib; traseuntes puttiēt
insulas maris & totā italiā. Omīa regna que sūt a plaga meridionali
usq; ad occasum mūdi cū suis regib; puttiēt hispaniā. angliā. scotiā. hi
berniā. franciā & omnem trām usq; ad mōtes lombardie. Om̄es pdicti
ꝯgregabūt' ꝯtra fornicariā & impiū ad diē magnū ire dei oīpotētis
Vnde hier. L. dicit' Ecce ego adducā i babylonē ꝯgregationē gētiū

24v Leonello.tif

magnar. sequit. Ecce ppls ueit ab aquilone & gens magna & reges
multi a finib; tre crudeles & imisericordes otra te filia babylonis. audi
uit rex babylonis famā illor. & dissolute sūt man' ei'. Et ysaias
xiii. Et erit babylon ista gliosa i regnis sicut subūtit dns sodomam
& replebit dom' eor dracomb; & hitabunt ibi structiones & pilosi
saltabūt ibi. Et apocal. xviii. Cecidit. cecidit babilon illa magna & facta
ē hitatio demonior & custodia ois spus imundi. & custodia omis
uolucris imunde & odibilis. quia de ira fornicationis ei' biberūt omēs
gentes & reges qui cū illa fornicati sūt. Dicit bis cecidit pp duplicē
casum ei' & c.

Septima etas erit a morte antichristi. & durabit usq; in finem
mūdi. & in fine isti' etatis deus faciet extremū & finale iudiciū
de toto mūdo & destruet totū mūdū p ignē & uita hoium non
erit ampli' i tra seu in hoc mūdo.

Explicit quarta pars incipit quita in qua agit de septē tēporibus
ecclie. & de septē bellis otra ecclam datis a septē capitib; draconis.

Irca quitam ptē ē notandū q totus status ecclie a christo usq; in
finē mūdi in septē ptes seu tēpora ul' status distiguit. & i quolib;
statu fuerūt data bella crudelissima otra electos dei. Prim' status
appriat aplis & incepit in christo & durauit usq; ad neronem
impatorē. In tēpore isti' status fuerūt sci apli p iudeos horribiliter
psecuti. quia ipi interfecerūt xpm. & lapidauerūt scm stephanū.

& decapitauerũt scm̃ iohãnem. & decolauerũt scm̃ iacobũ mino
rem & sepe discipulos flagelauerũt ut legitur i actib;. & tantum
ascendit ista psecutio q̄ discipuli christi fuerũt cõpulsi ut desereret
regnũ iudeorum & cõuterent se ad gentes. hic ẽ fuga mulieris seu
ecclie a facie spentis in desertum gentilitatis. ubi pascitur dies. hoc est
70 annos. Mcclx. in quorum fine soluẽdus ẽ sathanas seu p̄mus adũsa
rius ad tentandũ christũ in membris suis.

Secũdus status apropriatur martirib; & incepit a nerone imperatore
& durauit usq; ad scm̃ siluestrũ. & in tẽpore isti' status sci martires
71 p xi. imperatores romanorum fuerũt grauissime debellati. qui quidem
imperatores dederũt xi. bella grauissima contra ecclesiam. & effude
rũt sanguinem scorum ultra q̃ credi pot. & durauerũt bella ista
& status iste ccc L. annis.

Tertius status appriatur doctorib; & incepit in sco siluestro. & du
rauit usq; ad scm̃ antoniũ abbatẽ. In tẽpore isti' status sancti
doctores p hereticos arrianos. & p diũsos imperatores sectã arrianorum
tenẽtes fuerũt grauissime debellati. & tantũ creuit heresis illa

q̄ papa liberi⁹ incidit in eadē. & q̄i totā ecclīam pro maiori pte fedauit

Quartus status apropat̄ anachoritis & heremitis & scīs monachis mue̅tib; solitarie in desertis & durauit a scō antonio abbate usq: ad karulū magnū. In tēpore isti⁹ status fuit ecclīa p sarracenos & alios infideles qui tūc surrexerūt tēribilit̄ debellata. & ī diu̅sis ptib; mūdi maxie in iudea & in tra egypti ubi p̄dicti scī p̄res in maiori multitudīe hītabant fuerūt in magno nūō interfecti. Cōplebit̄ aūt sub sexta aptione qd̄ sub quarta ē ut credim⁹ in cohatū. cū sub eadē ītelligentia illud quoq; ɔsumationē accipiet. qd̄ scriptū ē in daniele pp̄ha. Bestia quarta quartū regnū erit in mūdo & destruet uniu̅sam t̄ram. Sicut igit̄ sub quarto signa culo ue̅tis p̄ualentib; assiriis hūiliata ē supbia israel. Sic sub apti one quarti signaculi noui p̄ualentib; sarracenis hūiliata ē supbia gentis grecorū. Datis magnis illis ecclesiis que patriarchat̄ funge bant̄ officio & honore in manus alienorū & p̄mitiuis illorū se dib; in potestate inimici. Iste aūt status non durauit p c. annos.

Quintus status apprtat̄ regularib; religiosis possessiones tēpora les hn̄tib; in coī & incepit a karulo magno qui diu̅sas dotauit

ecclias ac monasteria multa. & durauit usq; ad scum franciscu. In tēpore isti⁹
status fuit eccl̄ia p manicheos uariis doctrinis erroris grauissime debellata.
Vnde p̄mo dixerūt q quilibet potat hr̄e quācūq; uellet mulierē sine
peccato. & in hoc ↄdemnauerūt statū matⁱmonii. Scd̄o dixerūt q nullus
p̄latus pot̄ ħere auctoritatē bt̄i petri nisi sibi ēēt scītate equalis. & isti in
surrexerūt ī p̄ncipio quīti status ꝑꝑ nimiā laxationē p̄lator͡ꝝ. & hoc ex
nimia abūdantia rer͡ꝝ tēporaliū. & etiā tantū abūdauit nūs pessimor͡ꝝ
isto quīto statu & uita corrupta carnaliū q facti sūt in scandalū & p̄secu
tionē bonor͡ꝝ. ut hn̄ti oculos satis claret. Vnde ē sciendū q sub quīto si
gnaculo facta ē p̄mo mētio de babylone. & nimir͡ꝝ quia m̄ltitudo
xp̄iānor͡ꝝ que a p̄ncipio eccl̄ie pro maiori quātitate bonor͡ꝝ dici
uirē potāt hierl̄m. Iam nūc pro infinita nūositate malor͡ꝝ dicēda ē
24 poti⁹ babylon. Q͡ꝝ uis nec tūc defuerīt qui ptinēnt ad babylonē. nec
mō qui ptineāt ad hierl̄m.

Sextus stat⁹ app̄at uiris euāgelicis qui nec in ꝓpō nec in coī aliquid pos
sident. & incepit in bt̄o francisco & durabit usq; ad mortē antichristi.
tamē hic nota q iste status h̄t iiiͦʳ initia siue iiiͦʳ aptiones. Prima aptio
h̄t initiū in sc̄o francisco & in impatore frederico scd̄o qui ut opināt̄
multi fuit unū de capitib; q̄ occisum illi⁹ bestie Apochāt. xiii. Ascēden
tis de mari cui⁹ plaga mortis ī aliquo de suo semīe sub quarta aptiōē
isti⁹ status ita curabit̄ & reuiuiscet ut nō solū romanū impiū. sed
etiā francis ab eo deuictis obtineat regnū francor͡ꝝ cūq; regib;
christianor͡ꝝ sibi coherētib;. ut narrat ioachim. & etiā ex quib;dā
sociis. s. fr̄e leoni & quib;dā aliis quib; scūs franciscus secrete reuellasse
refert̄. Sub ista igit̄ aptione p̄ma fuit facta mutatio non modica

26v Leonello.tif

 25

& mirabilis renouatio in tota ecclia. Nam scūs franciscus in quo imago
christi seu crucifixi fuit renouata. renouauit statū euāgelicū. & statū
dnārz paupiz & statū fratrū de penitentia.

Secda aptio huit initiū in iohāne papa xxii. & bauaro impatore
in cui⁹ tēpore p̄mus ordo dentiū seu bellatorz alamanie p̄ scdām
bestiā danielis ostēsus & p̄mus p̄ncepς dux. s. ipē seu impator insur
rexerit otra ecclīam & italiā totā. Tūc eīm apostatrix bestia de terra
religiosorz cū duob; cornib; pseudo religiosorz & pseudo pphārz
falso similib; ueris cornib; agni ascendit in altū. ut apocal. xiii. dicit.
& p ipm ducē seu impatorē sup sedē btī petri ī urbe roma fuit solē
niter sublimata. Et hec in signū ualidissime temptationis mistici antichristi.
Et ī signū mutatiōis sceptri ut de domo iuda ī domū petri. quia petrus
oportebit expirare ī cruce. iohānem aūt manere. quia sic eū uolo ma
nere donec ueiam. Et etiā ī signū solutionis sathane. Vnde a tēpore
scī siluestri pape usq; ad tēpora isti⁹ scdē aptionis hui⁹ sexti tēporis. fue
rūt mille anni. Vnde scdm aliquos hic papa siluester ē ille angelus
apocal. xx. Qui hēbit clauē abissi & catenā magnā ī manu sua &
apphendit draconē sꝑentē antiquū qui ē diabolus & sathanas & liga
uit eū p annos mille & misit eū ī abyssum & clausit & signauit sup
illū cōstantino & impio ouersis ut s. nō seducat ampli⁹ gentes donec
osumentur mille anni. Intim eiꝫ regnū & pax fuit data pplo xpiano.
sequitur. Et post hec oportet illū solui modico tēpore ad tentandum
christū seu ecclīam uniūsam. Et cū osumati fuerīt mille anni soluetur
sathanas de carcē suo & exibit & seducet gentes cū signis & pdigiis

mendicāb; que sup. iiii^{or}. angulos t̄re seu xp̄ianitatis sūt. gog & ma
gog. gibellinos & guelfos & cōgregabit eos in p̄lium. Tūc ēēj incē
pi̇t gerere int̄ reges francor̄ & anglor̄ & int̄ alios reges & p̄n
cipes. & coītates p̄p̄li christiani tam ī t̄ra q̄ ī mari. que usq; nunc
nō sine magno augmēto fuerūt. nec erūt usq; ad p̄finitū tēpus.
illi᷒ regis xi. & p̄ditionis filii. s. antichristi. Tūc. n. sicut tēpore
iechonie seu ioachim regis iuda. uniūsi p̄ncipes sacerdotū & p̄p̄li
p̄uaricati sūt inique iuxta uniūsas abomīationes gentiū incepe
rūt cadere & domū dn̄i turpit᷒ polluē. qd᷒ tacendū plusq̄ dicendū
est. Tūc etiā non modica tumultuatio nec modicū scisma. nec mo
dica mutatio in tota īmo uniūsali ecclia fuit facta. Ex tūc etiā
tribuli scissurar̄ diuisior̄ scismatū & magnar̄ heresum ex quib;
ille uenenosus coluber antixp̄us magnus egrediēdus ē. incepiūt
crescē. ut in breui clari᷒ apparebit. Vn̄ in tanta excecationis & in
quitatis abūdantia de malo ī peius gradatim descendēdo. tam
in omi statu ē lux toti᷒ caritatis extincta. Tūc etiā cometa quasi
iiii^{or}. mentū in sp̄a ignis apparuit. & hinc inde circūscribendo
articū polū infinita mala uētura suis p̄nosticatioib; idicauit.
Terre etiā motus magni p̄ loca & pestilentie & fames & mor
talitas gn̄alis qualis non fuit ab initio mūdi. Terroresq; etiā
26 de celo p̄ p̄tes mūdi diuisas. hec aūt oīa initia sunt dolor̄

Tertia ap̄tio habebit initiū in missione sp̄us sancti quē deus dabit
uiris euāgelicis ad ordinandū suas acies ōtra antixp̄m sub quarta
ap̄tione hui᷒ tēporis sexti uentur̄ ad reprehendendū omēs errores

27v Leonello.tif

& malitias hui⁹ mūdi. Et etiā ad pparandū sibi uiam seu fugam a fa
cie spentis. & pdicare euāgelium in desto gentilitatis. Hec autem
datio spus cognoscet qn filii libere a filiis ancille se incipient segregare
ut israel ab egypto. & eeclia a sinagoga. sic isti p spm scm incipient
sibi eccliam cōponē & ordinare. ut ecclia que scor est. ab ecclia que
malignantiū ē. ut granū a paleis segreget. Vnde sicut a natiuitate
abraam patre circūcisionis usq; ad baptismū christi ī quo datus est
spus scūs in spē colūbe. In quo etiā christ⁹ aquas suo tactu sacratissiō
cōsecrauit. fuerūt gnātiones xlii. Sic a natiuitate christi usq; ad
donationē hui⁹ spus pdictis uiris erūt gnātiones totidē. & eorum
pdicationis tactu aque pplorum infidelium cōuertent. Et sicut illud
baptisma fuit finis ueteris & pncipiū noui. Sic ī isto spūali bap
tismate donationis hui⁹ spus in spē columbe ut simplicitatis columbine
sine felle pdicti uiri efficiant. erit quod ī mō finis noui & pncipium
tēporis plenitudīs. Et sicut magna mirabilia & nouitas non modica
in fine noui & ī pncipio plenitudīs in tota imo uniūsali dei ecclia.
seu ī tota xpianitate absq; dubio sunt fienda. & multa sanctorum
corpora sm danielē resurgēt. Et sicut christ⁹ post baptismū īmedi
ate ī destum ascendit. Sic facta ista donatione spus. mulier que
ē ecclia a facie spentis fugā capiet iterum ī destum. Vnde illo eo
dem spū quo duct⁹ ē christ⁹ dei fili⁹ ī destum. illo eodē spū addu
cet hec mulier. hec ē electorum ecclia iterum ī destum quousq; peri
tiat nova babylon p infideliū nationes. Interea tam multi corona
bunt martyrio. & edificabit rursum scā ciuitas. que ē ecclia electorum.
Vel christus seu pplus xpianus transibit ī destum nationū infide
lium pcussa ꝑus noua babylon. ad eorum supbiam cōterendū. & diuiō
cultui subiugandū. in qua pascet. seu quā possidebit dies Mcclx.
qua quadragesima mensiū expleta surget tentator. & seductor. s.
magnus antichrist⁹. Et eisdē tentationib; in quib; adam in para
diso & christū in desto expuit. easdē humano gni obiciat ut uni
ūsum mūdum ī dimidio ebdomadis exceat & seducat. Et sicut xpus

hita uictoria de tentatore pdicatione euangelicam eligendo sibi .xii.
discipulos incohauit i cui pncipio i nuptiar celebratione aquas in
uinu 9uertit. & copletis pdicatoib & miraculis in triu annor &
triu mensiu spatio ad passione uenit. & die tia resurrexit. Sic
de antichristo uictoria hita pplus christian p spualem eccliam nouam
s. nupta agni. pdicabit euagelu & tamq pmu miraculu i nup
tiis. In illis gnalib nuptiis noue nupte agni sex ydrie aque seu
sex impia infideliu ad fide christi 9uertent. Q uib 9sumatis sicut
i mathei euagelio dicit. Veniet 9sumatio. & tuc christ ueniet
ad passione. & die seu gnatione tia illi teporis. ut sup dictu
7 e sit resurrectio minor & mortuor

Q uarta aptio hui sexti teporis initiu i gnali comotione illor
x. regum. seu toti orbis 9tra uniusam eccliam carnaliu xpianor
de qua quide comotione sub aptione sexti sigilli apocal. vi. dicit.
Et cu apuisset sigillum sextu. Ecce tremot magnus factus est. qlis
nuq fuit. ex quo hoies fuerut sup tram talis tre motus & sol factus
e niger tamq saccus silicin. & luna tota facta e sanguis. & stelle ceci
derut sup tram. sicut ficus emittit grossos suos cu a uento magno pcu
tit & celum recessit sicut liber inuolutus & omis mons & insule de lo
cis suis mote sut. & reges tre & pncipes & tribuni & diuites & for
tes & omis seruus & liber absconderut se i speluncis & petris montiu
& dicet montib & petris cadite sup nos & abscodite nos a facie se
dentis sup thronu & ab ira agni. qm uenit dies magn ire ipor & quis
poterit stare & c. Et ecce. s. iam i breui tre seu tremor mot magnus

factus ē. quia in toto orbe maxime ĩ romano impio fiendus ē p̄ guerras. s.
intestinas int̃ reges & p̄ncipes & cōitates toti᷒ p̄pli xp̄iani tam in terra
q̄ ĩ mari & multorꝝ regū infideliū ɔtra romanū impiū & eccliam
insurgentiū. ut dixi fiendus ē. qualis nūq̄ fuit. ex quo hoies fuerūt
sup̃ t̃ram. talis t̃re seu t̃renorꝝ mot᷒. Et sol seu summus pontifex qui so
lus ē in dignitate sua factus ē niger. seu obscur᷒. q̄i cūctis credentibus
radius utriq; potētie obfuscatis. nam ĩ tantorꝝ errorꝝ & p̄secutionũ
caligine erit omib; ĩ derisum. sicut saccus silicin᷒ de pillis porcorꝝ p̄pt
uilem & corruptam uita cūctorꝝ ecclasticorꝝ ĩ omi statu. & ideo
luna seu uniũsus status inferioris ierarchie toti᷒ ecclie facta est tota san
guis. & diũsis uitiorꝝ infectionib; & scandalis mestruata. & in ma
gnū deducta obp̄brium & tēporalib; p̄sidiis destituta. sanguis ei᷒ seu
suorꝝ ecclasticorꝝ usq; ad frenos equorꝝ fundet᷑. sequit᷑. Et stelle seu
p̄lati cū tota media gerarchia ceciderūt sup̃ t̃ram. Primo de celesti statu di
uini cultus. Scdo de sedib; seu locis suis uelint nolint ut cursores leues ef
fecti ab omib; bonis ĩ quib; ɔfidebãt tēporalib; destituti. Sicut ficus
emittit grossos suos cū a uento magno ꝑcutit᷑. Grossi eñ ficus sunt tume
facti extrius. putrefacti interi᷒. & a magno uēto ꝑculsi. de locis suis im
mediate cadũt. Sic p̄lati tumefacti p̄ supbiam & ĩfecti p̄ luxuriam
ab isto tam magno uento hui᷒ tentationis ꝑculsi deficient & cadent.
sequit᷑. Celum recessit sicut liber ĩuolut᷒. hoc ē electorꝝ ecclia ne simul
iustus cū impio ꝑeat. Recessit seu ĩ desertum gentilitatis iter arripuit.
Scdm illud euãgelicum. Tũc qui ĩ iudea sunt fugiãt ad montes &c̄.
Sicut liber. s. secretorꝝ diuine sapiētie ĩuolut᷒ seu clausus. ut. s. uidētes
nō uideãt & itelligentes non itelligant. sequit᷑. Et omis mons seu
omē regnū tam tēporale q̄ ecclasticum & insule seu abbatie tanq̄ ĩ
sule ĩ medio maris uite mūdane seu romani impii cōstitute. De locis suis
mote sũt quia ĩ casu impii ĩ aduentu illorꝝ regum non solū omiã re
gna pro maiori pte tēporalia destruent᷑. ymo uniũsus status ecclastic᷒
ut p̄dictū ē fundit᷒ subũtet᷑. Vñ apocal. vi. dicit᷑. Et in dieb; illis que
rent hoies mortē & nō inuenient eam. & desiderabũt mori. & fugiet

29r Leonello.tif

mors ab eis. & ideo sequit. Et reges tre & pncipes & tribuni & diui
tes & fortes & omis serui & liber maducates linguas. s. suas pre
dolore & timore magno cor quę sup se sentiet euenire. incipi
ent blasfemare deu celi p dolorib & uulnerib suis hntem potesta
tem sup plagas has. sequit. Et abscondet se in speluncis & in petris mo
tium. & dicent. s. cu fletu & planctu. montib & petris. cadite sup
nos. & abscondite nos a facie sedentis sup thronu. seu a facie illius
diabolici exatus illor regu uenientis ex pmissione & uoluntate
christi sedetis sup thronu equitatis & iustitie de carnaliu xpia
nor ecclia tuc fiende. Et ab ira agni qui tuc otra illa insur
get. dare ei calice ire idignationis sue. sequit. Qm uenit dies
magnus ire ipor a magnis seu antiquis teporib pphatus. Veit
hoc e appiquauit illa dies magna & amara ualde xlii. mesib du
ratura. sequit. Et quis potit stare. Veh aut illis qui in tepore illo
fuga osilii euagelici no arripuerit. ut dicit i matheo. Vnde in
tepore illo apiet dns ora mutor otra illa &c. Vnde in iohele dicit
Canite tuba in sion. ululate in mote sco meo pastores. oturbent
omes hitatores tre. quia ppe e dies dni. dies tenebrar & caliginis.
sequit. pplus multus & fortis & similis ei no fuit a pncipio & post
eu non erit. ante facie eius ignis uorans & post eu exurens flā
ma quasi ortus uoluptatis terra coram eo & post eu solitudo deserti.
Vrbes igredient & i muro curret. domos ascendet & p fenestras
intrabut. a facie ei otremuit tra & moti sut celi &c.

Septim status appriat uiris scis illius teporis sicut i daniele dicit.

29v Leonello.tif

q post morte illius xi. regis suscitabit deus celi regnum qd durabit in eter
num. & potestas & magnitudo regni que est subter omne celum tra
det populo sanctorum altissimi. Unde istud tempus habebit initium in morte ma
gni antichristi & durabit usque in finem mundi. hic iterum incarce
randus est sathanas & cessabunt apertiones sigillorum & labor expositi
dorum librorum testamenti ueteris. dabiturque sabbatismus populo dei. Et
erit in diebus illis iustitia & abundantia pacis & dominabitur dominus a ma
ri usque ad mare. & sancti eius regnabunt cum eo usque ad occultum
finem illius temporis in quo soluendus est diabolus de carcere suo
& regnaturus est homo ille pessimus qui uocatur gog. de quo tam multa
scripta sunt in libro ezechielis prophete. Relinquetur ergo ut dicit apo
stolus sabbatismus populo dei. In cuius fine futura est tribulatio ista post
quam permisso bello uenturus est dominus ad extremum iudicium. hoc tamen fir
miter teneas. quod bellum istius gog. non erit bellum seductorum. sicut primum.
tunc enim reprobi non poterunt facere illusiones miraculorum nec
simulabunt in ypocrisi sanctitatem.

Explicit quinta pars. Incipit sexta. in qua agitur de concordia. vii.
ecclesie temporum cum septem etatibus huius mundi.

[C]irca sextam partem huius libri est notandum quod vii. tempora ecclesie. septem mun
di etatibus & vii. notabilibus preliis conformantur. Sic enim in prima
etate mundi creatus est orbis. & generatio chaym occiso abel segregata
est a generatione filiorum dei. hoc est a generatione seth. Sic in primo statu
ecclesie formata est ecclesia & generatio iudeorum pro eo quod christum interfece
runt segregata est a filiis xpi. Sicut enim tunc prima generatio per diluuium
est deleta quia commiscuit se generationi chaym. Sic prima ecclesia ex
circumcisione uocata. fuit in fine deleta. quia pro legalibus cerimoniis
iudaismi nimium çelum contra fidem christi assumpsit. Sicut in secunda
etate noe per archam iussu dei fabricatam saluatur a diluuio leuaturque
archa per diluuium super omnes montes altissimos. Sic in secundo statu ecclesie
per robur catholice fidei saluatur populus xpianus a diluuio paganorum
& tam per hoc diluuium quam per diluuium sanguinis martyrum tunc effusi
eleuaturque fides & ecclesia super uerticem regni & romani imperii conuerso

constitutio ad fidē ex diluuio ydolatrie excitato. Sicut .n. i tertia
etate submersis sodomitis ī mari mortuo & egyptiis ī mari rubro data
ē lex pplo dei. & chore. datan. & abiron sismaticos cetosq; de filiis ysrl'
cōtemptores dei absorbuit ira eī. Sic ī tto statu ecclie luxuria & ydo
latria gentiū p mortē & sanguinē christi submisa. Data ē lex ecclesiasti
corꝝ decretorꝝ & regulariū statutorꝝ pplo christi. & ōtra scismati
cos & hereticos efferbuit ira dei. Sicut etiā tūc pp supbiam turris ba
bel cōfuse & diuise sūt lingue remanēte pma & recta lingua ī domo
hebreorꝝ . ac deīde linguis cetis in ydolatriā demonū ruentib; ī sola
domo abraam. fides & cultus uni' ueri dei remāsit. Sic pp supbiam pli
um ī turrē fidei christi ītroductorꝝ . lingua & cōfessio uni' uere fidei
christi ē ī plures hereses diuisa & cōfusa remanēte pma lingua & uera
& cōfessio uere fidei in domo petri. Sicut etiā tūc abraam fidelis cū ccc
xxviii. ūnaculis reges gentiū supauit. & loth frēm suū eripuit de ma
nu eorꝝ . Sic christus cū ccc xxviii. psbiteris ī niceno cōcilio ōgregatis
supauit arriane heresis pncipes & eripuit simplicitatē fidelis ppli de manu
eorꝝ . Sicut .n. ī quarta etate dauid deiectis cirus & philisteis ceterisq;
hostib; suis reduxit cū vii. choris archam dei ī ierlm. & pp pestē populo
suo īmissam angelo sibi apparente statuit locū tēpli ī monte moria. Sic
ī quarto statu ecclie sub iustiniano impatore extirpati sūt heretici arria
ni de grecia & de africa & italia. & paulo post sub gregorio magno ex
tirpati sūt de hispania & pp pestē & ruinā rome īmissam ordinati st'
p gregoriū .vii. coreliteniarꝝ seu rogationū cessauitq; plaga apparente
angelo gladiū tenēte. in loco qui rome adhuc castrū sci angeli appellat'.
Restituitq; archam diuini cultus in sede petri. Ordinauitq; ecclesiasticū
officiū solēni' q̄ foret an̄. Sicut dauid ordinauit officia canticorꝝ &
leuitarꝝ & pontificū solēni' q̄ foret an̄. Sicut ī quīta etate destructa
iudea & ierlm p chaldeos & pus .x. trib; p assirios restitut' ē pplus iuda
ī trām suā. nec ex tūc pullulauit ī eis spina ydolatrie sicut ante. Sic
destructis oriētalib; ecclesiis p sarracenos & latina ecclia fere p eos uastata
& etiā p lombardos pus paganos & factos postmodū arrianos. restitut' ē
pplus latin' p karulū impatorē. nec ex tūc ydola magnarꝝ heresum

iundauerūt.

iundauerũt in eis sicut ante q̃uis sicut tũc circa finẽ fuit tota heresis sedu
ceorꝝ. Sic circa finem hui⁹ quīti tẽporis serpit secta heresis manicheorꝝ.
Sicut etiã in sexta etate mũdi reiecto carnali iudaismo & uetustate
p̃oris seculi cõualuit nouus ordo cũ nouo duce .s. christo iesu cũ noua le
ge & uita & cruce. Sic in sexto statu ecclie reiecta carnaliũ xp̄ianorꝝ
ecclia & uetustate p̃oris seculi cõualescet nouus ordo cũ nouo duce.
in quo renouabit christi lex & uita & crux. pp qđ in ei⁹ p̃ncipio 29
scũs franciscus apparuit. plagis christi passionis uericit' isignitus &
christo totus cõfixus & cõfiguratus.

Vnde sicut a natiuitate abraam caput & p̃ncipiũ circũcisionis cui
dedit deus ariete pro filio imolandũ. Cõpletis xlv. ğnationib⁹ in sina
goga iudeorꝝ cõualuit ordo nouus .s. aplicus reiecta p⁹us carnali si
nagoga iudeorꝝ cõualuit quidẽ cũ nouo duce .s. petro in christo & sua
euãgelica lege fundato. In iuda & sua tribu rutilanti misterio figurato.
Sic a natiuitate christi quẽ dedit deus sinagoge pro ariete imolan
dũ. In baptismate t'minans circũcisionẽ & figurã agni thipici in insti
tutione eucharistie sacramẽti tanq̃ mediator utriusq; legis signantia ter
minãs & signata cõseruans. Cõpletis quidẽ totidẽ ğnationib⁹ reiecta
p⁹us carnaliũ christianorꝝ ecclia cõualescet unus ordo.

s. euāgelicus cū nouo duce seu pontifice noue iertm in christi euāgeliu &
btī francisci regule pfectione fundat'. In ioseph & sua tribu etiā iuti
lanti mistio demōstrat'. Et sicut sinagoga iudeor cōtra christum
& pdictū aptlicum ordinē ɔdemnādo uitā & doctrinā ei'. & ipm
cruafigēdo. & ipm pdictū ordinē & omēs credentes & ɔfitētes
eū excoīcando & extra sinagogā faciendo. & finalit' de suis tmi
nis expellēdo nimiū celū sumpsit. pp qd' huerūt ad pplm gen
tium transmigrare & c̄. Sic & ecclīa carnaliū christianor. ut xi.
fres ɔtra ioseph ɔtra pdictū ordinē euāgelicū & scī francisci regulam.
ɔdemnādo. excoīcando & cruafigēdo cū omib; cōfitentib; & cre
dentib; ī eū & extra sinagogā faciēdo etiā finalit' de suis tminis ex
pellēdo. nimiū celū assumet pp qd' hebunt iu ad pplm gentiū trās
migrare. Et sicut pplus gentiū tūc p aptos ɔuisus est. Sic & p istos
euāgelicos uiros iter ɔuitendus ē. Vn ī mathei euāgelio dicitur.
Predicabit' hoc euāgelium regni iter ī toto orbe ī testimonium
omib; gentib;. & tūc ueiet cōsumatio. Et sicut pdict' ordo aplicus
expirante sinagoga. preualuit ī tra & subiecit sibi omēs bestias &
omnē. tram. hoc ē omēs fidelium & īfideliū nationes & prefuit pi
scib; & auib;. hoc ē omib; religionib; ī quīta etate ī sinagoga for
matis. Sic pdict' ordo euāgelicus expirāte ecclīa carnaliū christia
nor preualebit ī tra. & subiciet sibi omēs bestias & omnē terram
seu īfidelium & fideliū nationes & preerit piscib; & auib;. hoc ē omib;
religioīb; ī ecclīa xpiānor tēpore quīto formatis. Et sicut pdictus
ordo aplicus q̄si ī uir & uxorē ī platos & subditor collegio est
distinct'. Sic & iste ordo euāgelicus ɔsimilit' distiguet' & dn̄abit'
a mari usq; ad mare. & a flumē usq; ad tminos orbis trar. De
quo dixit angelus danieli. Regnū aut & potestas & magtudo
regni que ē subt' omē celum dabit' pplo scōr altissimi. hic ē
pplus ille scūs ordo iustor circa finem futurus. De quo ī tēpo

31v Leonello.tif

salomonis dictū ē a dn̄o p̄ nathan p̄pham. Ego ero illi in patrem
& ip̄e erit m̄ in filium. Neq; .n. s̄m q̄ᵈ apte docet angelus ī scrip
tura danielis uisione. de solo filio dei ītelligenda sūt ūba ista.
sed iam de ip̄o q̄ de his qui sunt ei⁹. de illis .s. s̄cis homib; circa
finē uenturis qui sequent̄ ad ītegrum uestigia ei⁹. & ī quib;
occursur⁹ ē p̄plus christian⁹ ī uir p̄fectū & ī mensurā etatis
plenitudis christi. Q uos zacharias tangens dicit extendam
manū meā ad puulos. & erūt ī omī t̄ra. dicit dn̄s p̄tes due
ī ea disp̄gent̄ & deficiēt. & t̄tia pars relinquet̄ ī ea. & educā
t̄tiam p̄tem p̄ ignē & uram eos. sicut urit̄ argentū. & p̄babo
eos sicut p̄bat̄ aur. Ip̄e inuocabit nom̄ meū & ego exaudiā
eum & c̄. Cum aut̄ apparuerit ordo illor s̄m minimus ultim⁹ secti
status ī beniamin & sua tribu non sine magno misterio demōstrat⁹.
In cui⁹ saculo seu religione ī illa tam ualida trituratione oīū tribuū
scifus argenteus p̄ ioseph īpositus .s. ueritatis euāgelice regis xp̄i
īclusus repiendus ē. tūc casus noue babylonis appiquabit cū festi
nātia reuelādus. Sicut eīn ī septima etate mūdi a sabbato q̄etis
christi inchoata. ꝯtinet in pace & quete s̄cās aīas defunctor.
Sic ī vii. statu eccl̄ie cōplebit̄ illud apocal̄. Beati mortui qui in
dn̄o moriūt̄. Dicit .n. sp̄us ut requiescāt a laborib; suis & c̄.
Explicit sexta pars. Incipit septima. in qua agit̄ de ꝯcordia septem
eccl̄ie t̄por & septē dier originaliū & eor opum.
Circa septimā p̄tem hui⁹ libri ē notandū q; septē t̄pora eccl̄ie .vii.
dieb; originalib; & eor opib; ꝯformāt̄. Nam ī p̄mo statu eccl̄ie
ortus ē christ⁹ lux mūdi eiusq; fides illuxit orbi. Diuisitq; fideles
ab infidelib; q̄si lucē a tenebris. & factus ē uespe & mane dies p̄m⁹.

In secundo vero statu ecclesie factum est in celo & in celesti ecclesia firmamentum patientie & constantie martyrum per quod desideria uite superne diuisa sunt a desideriis uite terrene quasi aque superiores ab aquis inferioribus. & factum est uespere & mane dies secundus.

In tertio autem statu ecclesie sequestrate sunt aque nationum ydolatrantium a terra fidelium & protulit herbam uirentem simplicium & ligna pomifera doctorum. fructum spiritualis doctrine emittentium. & factum est uespe & mane dies tertius.

In quarto vero statu ecclesie fulserunt anachorite in celo id est in uita celesti quasi luminaria celi quorum patres fuerunt sicut sol. multitudo vero fuit sicut stelle in locis suis fixe & solitarie. quidam autem & inferiores fuerunt sicut luna. & factum est uespe & mane dies quartus.

In quinto vero statu ecclesie fuerunt spirituales monachi quasi aues uolantes

Clerici uo gentib; cõmixti fuerũt quasi pisces i aquis. In hac aut̃
die pmo dictũ ẽ. Cresate & multiplicami & c̃. quia nũq̃ i pteri
tis tẽporib; sic monastia ul' ecclie i tali uita que ueniret pli
bus ordinate fuerit quõ i tẽpore quito. quia non tantũ cle
ricor & monachor uer etiã eccliar & monastior que sũt
ppagate i tẽpore quito. In hac aut̃ occidẽtali ecclia colligẽ nũm nõ
ẽ facile. Vnde q̃uis uita monachor quarti tẽporis fuerit clarior
non tam fecũdior nec sic hñs sensum uiuũ & tener pietatis.
Aues. n. & pisces abũdant i sensu luminarib; celi. Notandũ tñ est
q i quita die creata sunt mũda parit̃ & imũda. Sũt pisces scdm
legẽ mũdi & imũdi. Aues qz siliter. qui legit intelligat. qd'. n. deus
nõ reprobauit homo nõ contemnat. Nam factũ ẽ uespe & mane dies 25
quintus.

In sexta aut̃ die pmo creata sunt aĩalia. s. iumenta & reptilia & 26
bestie

& post hec creatus est homo ad imaginem dei factus cũ muliere 27
ex ipõ formata.

Ordo euãgelicus sexto ecclie tẽpore formatˀ tanq̃ homo rõnalis
ad imaginẽ dei factˀ & ipe subiciet bestias & omnẽ trãm & p̃
ent piscib; & auib; i. omib; ordinib; tẽpore quĩto formans.
Distinguitˀ autˀ in platos & collegiũ subditorꝝ qĩ in uirꝝ &
uxorem. Iumeta sunt simplices ad obedientiã pmpti & ad onera
actiue. Bestie. n. & reptilia sũt regna paganorꝝ & secte pseudo
phãrꝝ que i sexto tẽpore ecclie ɔtra ipãm atroci⁹ insurgent &
seuire pmittetˀ in tantũ q̃ ab initio talis tribulatio non fuit.
Posset autˀ queri quare christˀ non fecit expssam mentionẽ
de finali tentatione ecclie pcedente tentationẽ antichristi. &
disponẽte ad illam. Ad hec ẽ breuitˀ respondendũ. Vnd iob
sup euãgelium mathei ad hoc. iiiiᵒʳ rõnes ponit p ordinem.
Prima ẽ quia nõ posset ille facẽ se adorari ab ecclĩa nisi prius
multipliciˀ eẽt pstrata. & seducta & excecata. Scdã ẽ quia
pma tentatio erit poti⁹ ad excecandũ carnales xpianos sub
spẽ ueritatis & uere fidei christi q̃ ad illuminandũ. Tertia
quia illã que erit ɔpria antichristi erit ad punitionẽ exce
candorꝝ & ad finalẽ illuminationẽ oĩum ɔtendorꝝ post eius
mortẽ. & ad pfectam coronationẽ aliqm martiriçandorꝝ sub
ipo. Ista ẽ igitˀ apte pdicanda. illa uõ nõ nisi mistice & occulte.
Tantus. n. erit tentationis excessus q̃ electi fere i errorẽ caderet.
nisi singulari dei grã custodirentˀ. Quarta ẽ quia antixpus
& sui facient multa que uidebũtˀ miraculosa & supnatilia
& ideo ne talib; tanq̃ ueris crederetˀ oportebat de eis expssaʒ
facere mentionẽ. In pma uõ nihil fiet qn p ea que sũt ex
pssa in fide. possint ɔuici & agnosci. nisi tẽporꝝ malitia
subũtat itellectuʒ & hac eadẽ rõne christˀ heresim arrianorꝝ
aut scisma grecorꝝ aut alias notabiles hereses & scissuras
nõ expssit in spali. Et ideo qui non uult errare in secunda
caueat se a pma. ut s. intelligat quid ẽ abominatio sedens in
tẽplo dei ad ɔdemnandũ uitã christi. sicut cayphas ɔdẽnauit

33v Leonello.tif

psonā christi. Vnde ut breuit' aūtat' q̄mō oīa possint ad unūqdq;
pdictorꝝ tēporꝝ coaptari. Primo ergo aplicem' breuit' oīa ad
pmū tēpus. s. figurē ut p eū causā intellect' misterii subseqt'.
Cōstat igit' qp imminente tēpore seu excidio ierlm sub tito
& uespasiano nō fuit piculū errorꝭ ī electos quale ī euāgelio
ponit' nec tūc fuerūt multi pseudo christi facietes signa ad
seducēdū electos. Circa aut' mortē christi fuit ppriē piculū
qn̄ aplis dictū ē omēs uos scādaliū patiemī ī me ī ista nocte.
Tūc aut' iudeorꝝ pōtifices & scribe fuerūt quasi pseudo xpi
& pseudo pphete pdicātes. s. christū adhuc uenturꝝ non
dūq; uenisse. & ex scripturis & ex tota auctoritate sua &
ex tota spē sui zeli sueq; religiois dederūt signa fortia ad
seducendū electos & tūc ppriē fuit tribulatio magna in capite
ecclie. s. christo & matre eius. cui nulla fuit similis neq; erit. &
nisi deus ad solū triduū mortis christi breuiasset dies illos electi
despatione pibant. Quando etiā in tēplo dei & ī cōsilio sacerdo
tum sedit cayphas pontifex una cū eis dans sentētiam mortis in
filiū dei. tūc utiq; abominatio desolatiōis stetit in loco scō. ī qua
re fuit opus maioris ītelligentie. q̄ quādo p pilatū fuit posita
ītemplo imago cesaris. p hanc igit' pprie fuit desolatū tēplū
& destitutū & tota sinagoga omī grā & spūali societate &
solatio dei puata & destituta. Statim aut' post tribulationē
hanc sol obscurat' ē christi morte. & stelle. i. doctores sinagoge
de celo seu de celesti statu diuini cultus ceciderūt. & angelice
uirtutes cōmote sūt cōtra eos. Iosephe aut' apli spū scō pleni
traditi sūt ī uarias tribulationes & mortes & dispsi sunt p
mūdum & ī breui tēpore sic pdicauerūt euāgeliū. Et post
hec subsecuta sunt plu & opiniones aliorꝝ & uenit finis & cōsu
matio sinagoge subito. Venit aut' in die iudeis ignota atpre
aut' resurrectiōis tūc christus cepit uenire ī romāis imperatoribus

34r Leonello.tif

cū uirtute magna. & sic ueniet potēter sup iudeos. q omnes tribꝫ t̄re fue
rūt in planctu. Missi sūt aūt apli q̄si angeli ad ↄgregādos electos
de gentibꝫ uniu̇si orbis. Coaptatis igit̄ & applicatis p̄dictis ad
p̄mū tēpus. s. figure. coaptāda & applicāda sunt ad scd̄m tēpus. s.
figurati ut cū itellect⁹ misterii clari⁹ agnoscat̄. Nam a simili apro
p̄inquante ul' īminēte excidiu romāī imp̄ii & ecclie carnaliū xp̄ia
norꝫ sub p̄ssura tēporꝫ illi⁹ regis xi. p x. reges infideliū fiendo.
nō erit piculū erroris ī electis. quale in euāgelio ponit̄. nec tunc
erūt multi pseudo christi facietes signa ad seducendū electos. Cir
ca aūt solēnem ↄdēnatione uite & doctrīe christi seu pfectione;
euāgelici stat⁹ ut cayphas ↄdēnauit psonā christi. tūc erit ꝓprie pi
culū. Tūc ut dicit iob. surgēt pseudo christi. & pseudo ꝓph̄e qui fa
cient ab hominibꝫ adorare cupiditatē & carnalitatē. seu t̄renā glia;
bestie secularis. Dabuntq; ad hec signa magna. p̄mo. s. sue ecclie auc
toritatis. cui ↄtradicē uidebit̄ īobediētia & rebellio scismatica. Scd̄o
uniu̇salis sentētie oīm magrorꝫ & doctorꝫ suorꝫ & etiā;
toti⁹ multitudīs seu coīs opionis oīm. cui ↄtradicē uidebit̄ stultū
& isanum & etiā hereticū. Tertio dabūt signa rationū & scrip
turarꝫ falso ītortarꝫ. & etiā signa alicui⁹ supficialis ac uetuste
& m̄ltiformis religiōis. p longā successionē ab antiquo firmate.
& solēnicate. Ita ut cū his signis ignē diuīe ire sup ↄtradictores
uideant̄ facē descendē. & ↄtra q̄si ignē sci spūs & aplica celi ui
deant̄ ipi de celo ī suos discipulos facē descendē. Statuēt etiā ut qui
nō obedierint anathematizet̄. & de sinagoga eiciat̄. & si oportuerit bra
chio seculari tradat̄. Faciēt etiā q imago bestie. s. pseudo papa a rege
p̄me bestie sublimat⁹ adoret̄. hoc ē ut sibi plusq̄ christo & ei⁹ euāgelio
credat̄ & ut adulatorie quasi deus hui⁹ seculi adoret̄. Tūc.n. ecclia
sticorꝫ pōtifices & ceti p̄lati ecclie pro maiori pte. nec nō & magri
& doctores & legis piti & etiā religiosi & seniores ꝓph̄ ut pseudo
christi & pseudo ꝓph̄e. dantes p̄dicta signa ex tota auctoritate

34v Leonello.tif

sua & ex tota spe sui zeli sue q; religionis. ad seducendu electos. pphantes
& pnutiantes. Dicent uiti euagelicam ee mathematicā nec ad salu
tem ee necessium. Et erit tuc tribulatio i electis qualis no fuit ab
initio mudi. & nisi breuiati fuissent dies illi non fieret salua ois
caro. sed pp electos breuiabut dies illi. seu tepus illud. non eim
dies pro anno dabit. sed dies pro die itelliget. Quado etia i tem
plo dei seu i romano capitulo ul' cocilio. sedebit cayphas pseudo pa
pa seu antichrist. una cu toto collegio dans sententia & condemnās
uita & doctrina euagelica christi. stabit utiq; abominatio desolati
onis in loco sco. Qua i re maioris intelligetie erit q qn p illum
rege xi. imago cesaris seu antichristi ponet i teplo. Per hanc igit
pprie erit teplum desolatu & destitutu. & tota ecclia omi gratia
& spuali societate & solatio dei. erit mo asimili puata & destitu
ta. Statim aut sol hoc e christi euagelium obscurabit. instituto p
phetis silentio ueritatis. & stelle .i. doctores & plati eccle de ce
lo seu de celesti statu diuini cult cadet. & angelice uirtutes
commouebut cotra eos. Post hec aut uiri euagelici spu sco pleni tradent
i uarias tribulationes & mortes & dispgent p mudum. in breui
tepore sic pdicabut euagelium. Et post hec subseqnt plia & opiones
pliorum & ueiet finis & consumatio eccle carnaliu xpianorum subito.
Veniet .n. in die christianis ignota. Veiet .n. tuc tepōris christus
i uirtute magna. in regibus orietalibus. & sic ueiet potent super
ecclam carnaliu xpianorum. qp omes tribus tre erut in planctu. i
Mittent aut uiri euagelici quasi angeli ad congregandos electos
de gentibus uniuisi orbis & factu e uespe & mane dies sextus.
Dies aut septim' erit bndictus & scificatus & liber ab omi ope
fuili & fruens pace que exupat omne sensum. Nam deus diei
septimo bndixit in quo ab omni quod patrarat ope requieuit.

35r Leonello.tif

Explicit septima pars. Incipit octaua. In qua agit de concordia septē ecclie tēpor cū vii. sacramtis.

Circa octauam ptem suphicialit sub breuib, ē notandū q septē tēpora ecclie. septē sacramtis p ordinē conformant. Prim. n. stat fundationis ecclie baptismali regnationi conformat. Sicut. n. illa pma ecclia seu iudeor sinagoga i sacramto circuncisionis fuit fundata in pmo tēpore illi. Sic & ista i sacramto baptismatis i tēpore suo pmo & c. Secdus stat militie martir cōformat cōfirmationi p quā xpianum ponūt in statu pugili & roborant ad pugnā. Vnde i signo crucis isignunt i fronte & c. Tertius stat doctor sacerdotalib ordinib cōformat & c. Quartus uō scor patrū solitarie i desto cū puritate uiuentiū congruit panis uite. Sacramtum aut penitētie expedit & congruit homib infirmātib quīti stat. Matmonū uō nuptiar christi & ecclie congruit sexto statui. & ideo i sexta uisione apocal pro eo dicit. Gaudeam & exultem & dem gliam deo. quia uenerūt nuptie agni & uxor ei pparauit se. Vnde sicut lia sigficat sinagogā. sic & raxel eccliam. Et sicut ueiente raxel & incipiente parere seu eligere cessauerunt part seu electiones sinagoge. Et sicut nuptie sinagoge fuerūt celebrate i cenaculo iacob cum suos filios bndicēt. Sic & nuptie ecclie fuerūt celebrate i cenaculo christi cū suos filios seu aplos bndicēt. quos tūc ordinauit psbiteros & futura pdixit. Et sicut i pmis nuptiis non defuit

35v Leonello.tif

iudas coluber uenenosus. sic nec in secundis decent. unus de xii. sponsis
antiquus. Unde extrema cognouit suauitati & paci. Unde & ultimo
statum cognouit in quo uerificabitur illud de filio reguli. quia heri hora
septima reliquit eum febris. & c.

Explicit octaua pars. Incipit nona. In qua agitur de septem sigillis noui & ueteris testamenti.

Circa nonam partem est notandum quod sicut totus decursus noui & ueteris
testamenti in vii. tempora ad se inuicem sese per concordiam respondentia.
Sic & in vii. sigilla per concordiam mutuo se cernentia partitur. ut per ea que
facta sunt in ueteri ea que in nouo fienda sunt intellecta conspiciantur. ut
per ordinem claret Primum igitur signaculum ueteris testamenti incepit in iacob. primum ueteris.
patriarcha. licet initium habuerit in abraam. consumatio uero eius fuit in moyse
& iosue. sub quo fuit conflictus egyptiorum contra filios israel per pharao
nem regem egypti. Sub hoc tempore continetur de abraam. ysaac & iacob. De
filiis & nepotibus & de mora eorumdem filiorum israel in egypto. & de
percussione pharaonis & transitu maris rubri. & de donatione legis
in monte sinai. & de exitu filiorum israel de egypto. & de moyse.
& aaron. & xii. principibus populi nec non & de lxxii. senioribus qui
fuerunt egressi ex egypto. Sub hoc quoque tempore xii. tribus hereditatem
acceperunt. primo .v. nouissimo. vii. Completa sunt autem ista omnia a di
ebus abrae patriarche usque ad obitum iosue. Sub apertione primi signaculi primum noui.
noui testamenti continetur persecutio iudeorum contra christi ecclesiam. Sub
hoc tempore continetur specialiter principium euangelii luce in quo agitur de
zacharia sacerdote & iohanne filio eius a quo baptizatus est christus.
De natiuitate quoque christi & passione eius & de xii. apostolis & de ce
teris discipulis .s. lxxii. Similiter est liber actuum apostolorum editus a
ab eodem luca in quo & scriptum est de separatione fidelium a sinagogis
iudeorum. De aduentu spiritus sancti super fideles. De duobus apostolis nouis
simis paulo & barnaba qui in predicatione gentium facti sunt primi

usq; ad dormitionē sči iohānis euāgeliste. Continet' quoq; spāliter sub
ipo pma pars libri apocal. in quo dicit iohānes factā sibi reuelationē mi
sterior i dnica die pro eo. s. qd' tēpore resurrectiōis dnice. sacra mi
steria reuelari ceperunt. Sub hoc qꝫ tēpore fundate sunt qnq; pncipa
les ecclie & alie .vii. que fuerunt in asia de quib; agit' in hac parte.
Secdm s. ueris. Secdm signaculū ueris testamti incepit a moyse & iosue. cōsumatū
uo ē in samuel & dauid sub quo fuit cōflictus chananeor contra
filios israel. Sub hoc tēpore cōtinent' pugne filior israel hite cū cha
naneis & diūsis gentib; sm qp scriptū ē in gestis iosue & libro iu
dicū a dieb; s. iosue usq; ad dauid regem. Sub apertione scdi sigilli
Secdm s. noui. noui testamti cōtinet' psecutio paganor ɔtra christi ecctiam. Sub
hoc tēpore ut tactū ē cōtinent' plia paganor cōtra christi ecctiaꝫ
seu scōr martir qui i ara christi mactati sūt. & ecctia nimis afflicta
ē. sm qp spāliter cōtinet' in scda pte apocal. in qua apts. vii. signactis.
in spē equitū & equor & aliar imaginū diūsa psecutor gnā
sunt ostensa. Tertiū signaculū ueris testamti incepit i samuele &
Tertiū s. ueris. dauid cōsumatū uo ē in helia & heliseo. Sub quo fuit cōflict' siror
pmo cōtra .x. trib;. scdo ɔtra utriuq; regnū. Sub hoc tēpore ɔtinēt'
pugne filior israel. hite cū siris. philisteis. & aliis gentib;. sūe
etiā int' iudā & israel pp scisma qd' accidit i dieb; roboam filii sa
lomonis qn ieroboam fili' nabath abstulit sibi .x. trib; quas & for
nicari faciens a deo suo docuit colere deos alienos. hoc ē duos ui
tulos aureos & recedere a domo dni. ne qn infecto eo redi
rent ad ierlm & ad dauid regē suū. pseuauit aut' ɔcertatio ista
int' domū dauid & domū ioseph ab exordio regni roboam usq; ad he
liā pphām sm qp scriptū ē in libris samuel. Sub apertione tertii signa
Tertiū s. noui. culi noui testamti ɔtinet' psecutio arrianor ɔtra christi ecctiam.
Sub hoc tēpore ɔtinēt' conflict' catholicor doctor hiti cū quib;
dam gentib; arriane pfidie maculatis. gotis. s. uandalis & longobardis.

siue etiã cũ gentib; psar_ similr int ecclias latinor_ & grecor_ sicut
int ierlm & samariã dissensio facta ẽ. & pseũauit error arriani. &
alii multi errores ĩ ecclĩs grecor_ usq; in finẽ sicut q̃ndam in filiis
israel usq; ad tẽpora trãsmigratiõis sue. & nõ defuerit ĩ eis reliquie
sicut ĩ tribub; israel. Cõtinet aut̃ ↄflictus iste quẽ hũerũt catholici
cũ hereticis ĩ tria pte apocal. ĩ tẽpo angelor_ .vii. canentiũ tubis &
diuisar_ rer_ imaginib;. Quartũ signaculũ ueteris testamnti incee — Quartũ ueteris.
pit ĩ ascensu helie & helisei. ↄsumatũ ũõ ẽ ĩ helya & ezechia rege iuda
sub quo fuit ↄflict' assirior_ & .x. trib; depopulate sũt. Sub hoc q̃rto
tẽpore ↄtinent gesta helie & helisei ducentiũ uitã solitariã & filior_
pphar_ uitã cõem. quib; etiã ad tẽpus pfuit heliseus. Sed & pugne
arzahelis regis assirior_ pualentiũ ↄtra filios israel sm q ↄtinet in
quarto regũ uolumĩe a dieb; helie & helisei usq; ad ysaiam pphãm
& ezechiã regem iuda. Sub aptione quarti signaculi noui testa
menti ↄtinet psecutio arabũ siue sarracenor_ seu quarte bestie ascẽ — Quartũ noui.
dẽtis de mari hñtis capita .vii. & cornua .x. apocal. xiii. Sub hoc
quarto tẽpore claruerũt uirgines & heremite. Sed & bella sarra
cenor_ orta sũt sub hoc tẽpore quarto. sm q ĩ quarta pte apocal
õndit in spẽ bestie ascendẽtis de abisso & c̃.

Quintũ signaculũ ueteris testamnti incepit ĩ ysaia & ezechia rege — Quintũ ueteris.
iuda. ↄsumatũ ũõ ẽ in excidio ierlm & trãsmigratione babylonis
sub quo fuit ↄflictus chaldeor_. Sub hoc quĩto tẽpore cessauerũt
plia assirior_. datis .x. trib; ĩ manib; eor_. & ↄfirmatũ est regnũ

iuda ī manu ezechie. qui & fecit mūdare domū dn̄i. & restaurauit
officia leuitar(um) ut quereret dn̄m deū suū pph̄antib(us) ysaia. osee. mi
chea. sophonia. & hieremia. & aliis uiris scīs. qui effuderūt phialam
iracūdie dei sui sup īmundicias pplor(um) a dieb(us) ysaie pph̄e usq(ue) ad
trāsmigrationē babylonis, anūtiantes mala uentura sup iudam
& egyptum & babylonē & sup multos pplos qui erant ī uicinis
regionib(us). licet in spū non de illis sed de aliis pplis eisdē similib(us)
loquerēt(ur). fuit aut(em) psecutio q̄nta c̄tra filios iuda nechaonē regem
egypti & nabuchodonosor regē babylonis. Sub aptione quinti

Q̄ntu(m) noui.

signaculi noui testam̄ti c̄tinet(ur) psecutio alamanor(um) querentiu(m)
ancillare lib(er)tatem eccl(es)ie. Sub hoc q(u)into tēpore cessauerūt bella
sarracenor(um). datis illis x. ecclīis in manib(us) eor(um) & c̄firmata
ē latina eccl(es)ia ī manu gregorii magni. & egressi sunt ex ea uiri
spūales qui zelati sūt zelo dei ad faciendā uīdictam ī natiōib(us)
& īcredibilib(us) nō gladio ferri sed gladio u(er)bi spūalis s(ecundu)m q(uod) c̄tinet(ur)
ī q(ui)nta p(ar)te apocal(ipsis). in th(e)ol(og)o tēpli dn̄i & angelor(um) vii. exiuētiu(m)
ex eo. & effundentiū phialas iracūdie dei in t(er)ram ad excecādas
mētes peccator(um) qui morant(ur) in ea iuxta illud ysaie. Exceca cor
ppli huius & aures ei(us) aggraua & claude oculos ei(us). ne forte c̄uer
tant(ur) & sanem eos. Isti u(er)o angeli seu pph̄e u(e)l religiones incepūt
effundē phialam p(re)dicationis a dieb(us) ozie seu gregorii magni
& usq(ue) ad transmigrationē babylonis effundēt. anūtiantes mala
uentura sup iudam seu regnū romane eccl(es)ie & egyptum seu
regnū francie. & babylonē seu romā & sup m(u)ltos pplos qui sūt
ī uicinis regionib(us) p(re)dictar(um). Et licet q(ui)nta psecutio c̄tra cle
ricos incepta fuerit p imp(er)atorē fredericū & postea p nechaonē
regē egypti seu francie. sub quo papa bonifaci(us) captus & c̄tio
natus ē. Seu etiā p ducē bauarie seu imp(er)atorē sub quo diui
sa fuit uniu(er)salis eccl(es)ia. c̄stituto ydolo pseudo papa ī ciuitate
romana. Tamē circa finem hui(us) tēporis & in p(ri)ncipio sexti sub

37v Leonello.tif

nabucodonosor romano cesare ex semie frederici pdicti. qualis ab
initio nō fuit. tribulatio seu psecutio 9tra ecclam expectat᷑. & hec
ī transmigratione pdicta. sicut ī apertione sexti sigilli clari᷒ apparebit.
Sextū signaculū vetis testamti incepit ī ezechiele & daniele. Sextū vetis
9sumatū uō ē ī hesdra & neemia sub hoc sexto tēpore 9tinet᷑
trāsmigratio ierlm & pcussio babylonis. nec nō & tribulatiões
due ꝗmaxīe orte 9tra filios israel. ī quib; timore īsolito 9cussa
sunt corda eorꝝ. Prima fuit sub ezechiele & daniele que le
git᷑ in libro iudith sub nabucodonosor rege assirioꝝ. Scda
fuit sub iosue sacerdote magno & zorobabel filio salatiel sub
quib; edificatū ē templū dn̄i. & muri ciuitatis ī angustia tēporꝝ
pphantib; ī iudea aggeo & zacharia & post ipos malachia. Ista
tribulatio legit᷑ in hester sub rege assuero qui regnauit supra
c xx vii. puintias. siue sub antiocco rege cūctas alioꝝ tēporꝝ
tribulationes excellens. & c. Sub apertione sexti signaculi no Sextū noui.
ui testamti 9tinet᷑ iterata psecutio quarte bestie apocal'. xiii.
siue regni quarti & x. regum suoꝝ insurgentiū 9tra romanū
imperium & cōtra ecclam.

Vnde pro hoc apocal. xvii. dicit᷑. Et x. cornua que vidisti ī bestia
x. reges sūt qui regnū nondū acceperūt. sed potestatē tanq̄ re
ges una hora seu uno & eodē sexto 9currente tēpore accipiet.
hi unū 9siliū hebunt 9tra xp̄ianitatem. s. & potestatē suā bestie.
seu soldano tradent. Sedes. n. bestie babilonia ē. sequit᷑ hi odient

fornicariā seu carnaliū ecclesiam. licet .n. contra christū & uniusam ecclesiam tūc
insurgant. christus tamē nō tradet eorum manibus nisi ecclesiam carnaliū christia
norum. sequitur. Et desolatā faciēt illā & nudā & carnes seu simplices eius
māducabūt. seu ad māducandū bestiis tradent. & fame & gladio deuo
rabūt. Et ossā ei' seu fortiores ei' igne ardebūt. Vnde ibidē vi. dicitur. qd'
41 datā ē illis potestas interficere gladio. fame & morte & bestiis tre. sequitur.
Deus .n. dedit in corda eorum ut faciat qd' illi placitū ē ut dent regnū

suū seu potestate sua bestie. donec consumentur uba dei. Et mulier quam
uidisti. est ciuitas magna seu ecclia p totū orbē diffusa que hēt regnū sup
omēs reges tre &c. Sub hoc tēpore sexto īcipiet trāsmigrare spūalis ys
rael. quousq; pcutiatur noua babylon. Vnde qnq; sūt hic attendenda
que ī ueteri mō consimili continentur. Primo trāsmigratio ierlm seu spūalis ecclie.
Scdo pcussio babylonis noue. Tertio tribulatio pma sub illo rege xi°.
Quarto reedificatio tēpli & murorum ciuitatis. Quinto & ultio
tribulatio scda sub magno antichristo. Primū igitur qd' tangitur hic
ē trāsmigratio illa spūalis ierlm seu ecclie electorum ad desta gētiliū.
a facie serpentis .s. antichristi. Vnde sicut circa pncipiū pmi status ueteris
post xii. patriarchas. moises & aaron uiri noiati eduxerūt pplm israel de
egypto. a facie ppli egyptiaci psequētis. Et sicut circa pncipiū scdi stat'
noui post xii. aptos electi sūt a dño paulus & barnabas. qui pparent
uiā pplo fideli egressuro de ecclia carnaliū christianorum a facie ppli ba
bylonici psequētis. ut trāseuntes p desta gentiliū intrent in terram
fluentē lac & mel. Illa .n. fuga quā christus fecit cū matre sua de ierlm
ī egyptū a facie herodis. & tamē postea reuersus ē ierlm ubi fuit sub scdo

38v Leonello.tif

herode passus. Significat illam fugam seu transmigrationem quam fecit summus
pontifex cum matre ecclesia de roma in dominium regis francie a facie imperatorum
scilicet frederici et ceterorum qui opprimebant eam. Et si de manu imperatoris
frederici et aliorum tunc tempore voluit evadere. Ad manus tamen eiusdem frederici
in aliquo de suo semine et romanorum tirannorum certo tempore ei velit nolit
oportebit eam redire sub quo in ea christus iterum patietur sicut ipse petro
dixit. Vado romam iterum crucifigi. Et hec ut transmigratio babylonica mi
stialiter impleatur. Illa autem fuga seu ascensus ille spontaneus quem christus
fecit post baptismum de iordane in desertum. Significat illam fugam spontaneam
seu transmigrationem quam aliqui viri spirituales debent facere de christianitate
ad partes infidelium nationum. Illa similiter fuga quam fecerunt omnes discipuli
cena facta in illa nocte tenebrarum captionis et condemnationis vite et
persone christi fugientes hinc inde sicut grex dispersus sine pastore per
deserta et speluncas montium nec unus alium expectabat. Significat illam
fugam terribilem quam facturi sunt viri evangelici et viri spirituales cena facta
in octava parte huius libri expressa in illa nocte tenebrarum condemnationis vite
et doctrine evangelici status. fugient hinc inde sicut grex dispersus sine
pastore per deserta et speluncas montium. nec unus alium expectabit. Illa vero
fuga quam fecerunt omnes christi discipuli ad gentes imminente excidio ierusalem
et sinagoge. illam significat fugam que tangitur hic. quam omnes electi de
ecclesia pro maiori parte facient ad gentes imminente excidio romani imperii
seu ecclesie romane ecclesie. Et sicut columba ex archa egressa attulit ra
mum olive in signum pacis. Et sicut castissima iudith egressa de betulia
filiis israel truncato capite olofernis retulit verbum pacis. Sic ex arctitu
dine arche spiritualis ecclesie egressura est quasi columba et quasi altera iudith
spiritualis quedam verba visionum per donum spiritus sancti sicut columba effecta ad
predicandum verbum dei que reversura nuntiet pacem danda velociter super terram.
Secundo tangitur hic perditio nove babylonis que scripta est in sexta parte
apocalypsis. Revera enim patietur babylon populus scilicet qui dicitur christianus et
non est. sed est sinagoga sathane. qui veri autem sunt christiani a cuncti barbarorum

tribulatioib; liberandi sunt. hec. н. ꝑcussio ita subito ueniet. & ita in
die x̄piani signota & impuisa ut hi qui itrinsec⁹ sūt nesciāt quid
agere debeāt. ɔtra tā̄ tribiles exercitus qui foris sūt. ex omī p̄te &
ex omī plaga oriētali. s. & septētrionali. occidētali & australi. in
furore magno & ī impetu sp̄us uenientes. Tūc. н. ꝑibit a sapiēte
ɔsilium. & fugiet a sene discretio. & a iuuīte spes. & a leui cur
sore fuga. ideo. н. erit eis fuga. In tēpore aūt illo querēt hoīes
mortē & fugiet mors ab eis. desiderabūt mortē & non inue
niēt eā. Vn̄ M. xxiiii. pro ista matia dicit̃. Sicut aūt fuit in
dieb; noe. ita erit aduētus hoīs filii. sicut. н. erāt in dieb; ante
diluuiū comedētes & bibentes. nubentes & nuptui tradentes
usq; ad eū diē quo itrauit ī arcam noe. & nō cognouerunt
donec ueīt diluuiū. & tulit omēs. ita erit aduētus filii homīs.
ī regalib;. s. excitib; oriētis. sequit̃. Tūc duo erūt ī agro. s. cultē
ecclīastice. Vnus assumet̃ & ali⁹ relinquet̃. Duo ī lecto. s. ɔtem
platiue unus assumet̃ & ali⁹ reliquet̃. Et due molentes ī mola
s. actiue. sicut. н. differt mulier a uiro. sic actiua a ɔtēplatiua tñ
una ɔsumet̃ & alia reliquet̃. Tūc. н. in omī statu fiet segregatio
filioꝝ dei a filiis hoīum. Tantus. н. timor & tremor & pauor tūc
irruet ī ꝑplm x̄pianum q̄ aīi ꝑdent spem uictorie & ɔfidentiā
uirīū q̄ ꝑuenīat̃ ad bellū. Et qm̄ ut ī apocal̄ dicit̃ q̄ t̄tia pars
maris facta ē sanguis. & t̄tia pars nauigii intīit oportebit tres
coītates x̄pianoꝝ ī mari ꝑ guerras ad bella īsurgere. & etiam
ꝑtem maris sanguīe tingē. & etiam ꝑtem nauigii intire. Vt
sic iā excitato sexto draconis capite. destructis uniūse x̄pianita
tis muris seu coītatib; ī mari. hi qui foris sunt. s. sarraceni sine
bellatoꝝ resistētia liberꝝ hēant ī ipām x̄pianitatē ingressum.
quid. н. aliud ꝑdicant nisi ut si daret̃ oportūitas x̄pianitatē pos
sent destruē. & legē macumeticā ampliare. Vnde sicut p̄mū di
luuiū aquaꝝ īundantiū sup peccatores t̄re tēpore ueti. s. noe.

39v Leonello.tif

Secūdum diluuiū hoc ē extimiū seu ruinā ueťis babylonis p con
cordiā respiciť. Sic pmū diluuiū seu extiminū sinagoge tēporis no
ui p titū & uespasianū. Scdm hoc ē noue babylonis clare ondit.
Igit callidus nauta a pmo diluuio tēporis ueťis usq; ad scdm .s.
ueťis babylonis oputet miliaria seu gnationes. ut int duo tem
poris noui sciat quid tenet. A noe aut usq; ad çorobabel sub quo
fuit ruina ueťis babylonis fuerūt incluse gnationes xlini. A resur
rectione aut dni usq; ad excidiū ierlm fuerūt anni xlii. ex quib; pñtis
matia satis claret. Tertio tangit hic pma tribulatio sub nabucodono
sor regis assirior; que dirigens aut directio seu sustollens laborātes
interpretat aliqd' regnū ifra romanū impiū seu xpianor; metas
designat. i quo iste rex xi. qui debet laborātes extollē. & tiam qi
destam ponere diriget. Unde respectu sui regni ppri rex assirior;
dicit. Rex uō babylonis respectu romaī impii nūcupat. ut qd'
i fine qrti tēporis p eū incipiendū ē. In tēpore sexto p eūdem sub
utroq; noīe impleat. Unde pro pñti matia danielis viii. dicitur.
Et ecce aries unus stabat añ paludē hñs duo cornua excelsa &
unū excelsius altō. atq; succrescens. & postea uidi arietē uentilā
tem otra occidentē & ō aquilonē & otra meridiē. & omnes bestie
non potant resistere ei. neq; liberari de manu ei? feciq; sm uo
lūtatem suā & magnificat' ē. Et ecce yrcus caprar; ueniebat
ab occidente sup faciem toti? tre & nō tangebat tiam. porro yrcus ha
bebat cornu isigne int oculos suos. & uenit usq; ad arietē illum cor
nutū. & efferat' ē i eum. & oinuit duo cornua ei?. & nō potat
aries resistere ei. cūq; eū misisset i tiam oculcauit. & nemo po
terat liberare arietē de manu ei?. yrcus aut caprar; magn' fcus
ē nimis. cūq; creuisset fractū ē cornu magnū. & orta sūt. iiii°r.
cornua subter illud. de uno aut ex eis egressum ē cornu unū
modicū & factū ē grande otra meridiē. & otra orientē & contra

fortitudine. & magnificatu e usq ad fortitudine celi. & deiecit de fortitu
dine & de stellis conculcauit eas. & usq ad principem fortitudinis magnifi
catus e & ab eo tulit iuge sacrificium & deiecit locu sanctificationis eius.
Robur aut datu e ei contra iuge sacrificium pp peccata & psternetur
42 ueritas i tra & faciet & psperabit. Sequit' aries que uidisti habere

cornua rex medor atq persar e. Porro yrcus caprar rex grecor
e. & cornu grande qd erat int oculos ipe e rex primus. q aut fracto illo
surrexerunt uni pro eo. quatuor reges de gete ei consurget. sed non i for
titudie ei. & post regnu ipor cu creuint iniquitates cosurget rex
ipudens facie & itelligens ppositiones & roborabit fortitudo ei. sed
no i uirib suis. & sup q credi pot uniusa uastabit. & psperabit & faciet
& interficiet robustos & pplm scor sm uoluntatem sua. & diriget
dolus i manu ei & cor suu magnificabit. & i copia rer oium occi
det plurimos. & contra principem principum consurget & sine manu conteret
& c. In pdictis .H. ubis ut dicit iob. describit casus regni sicilie regni
francae. & regni eccle. Vnde sicut regnu medor regnu francor
p concordia tangit. sic regnu grecor regnu hispanor p eande oste
dit. & sicut psia ul psidis tangit sicilia ita macedonia catholiciam
seu cathalonia. Et sicut de grecia seu macedonia alexader rex par
uus psona. & despect ad puniendu dariu rege medor & ad co
minuendu duo cornua ei egressus e. Sic de hispania seu cathalo
nia egressur e unus rex paruus psona & despect ad puniendu dariu

regem francor & ad ɔminuendũ radicit⁹ duo cornua ei⁹. ut qđ p re
gem petrũ qui cepit siciliã inceptũ ē rege. s. karulo de sicilia expulso
& rege francie ĩ cathalonia mortuo. & ei⁹ exercitu tam ĩ tra q̃ ĩ mari
deuicto. Sub isto rege seu cornu pũo de suo semīe totalit⁹ impleatur.
Et sicut p pullam aquile ille. sic & p pullã aquile iste exaltatus est.
Et sicut regnũ medor & regnũ psar p duo cornua arietis unũ
mai⁹ altō ad litām testante daniele tangũt. Sic regnũ francie & re
gnũ sicilie p ipā duo cornua. unũ s. mai⁹ altō figurali misterio osten
dunt & c̃. Primũ igit cornu vrci isigne fuit rex p̉mus. hc ē rex pe
trus p̄fatus. cui unica pulla aquile unita ē. qui tanq̃ hoī que sequũt
mistior pncipum. ab occidente hc ē ab hispania ueniens sup faciem
toti⁹ tre seu trenor sibi ɔtradicentiũ. & nō tangebat trām. p ma
re. n. pro magna pte eor que fecit & que ĩ aliquo de suo semine
facturus ē adimplebit. & ɔminuit. & etiã radicit⁹ in suo semīe ɔminuet
duo cornua ei⁹ & c̃. Propt⁹ qđ vrcus caprar seu regnũ ipius primi
cornu seu regis p̄dicti magnũ factũ ē. cumq; creuisset. s. in potentia
fractũ ē. p mortē. s. corporalē. Et orta sũt. iiii^or. cornua. hc ē. iiii^or. reges
seu regales subter illud de suo. s. semīe in suis regnis diuisim sibi q̃si
ĩ concurrētib; tēporib; succedētes. s. rex alfonsus. rex iacob; rex frede
ricus. & infans petrus. Sequit. sed nō in fortitudīe ei⁹. Non. n. iure
belli. sed iure hereditario cōsecuti sunt regna. Sequit. Et post regnũ
ipor seu mortē ipor cũ creuerint iniquitates de uno ex eis. seu de
semīe uni⁹ illor egressum ē cornu unũ modicũ. hc ē unus rex puus
psona & despect⁹. impudēs facie & itelligens ppositiones. s. ueri &
falsi. callidus. n. & discernēs erit. Et roborabit fortitudo ei⁹. tēpore
n. toti⁹ dissensioīs & guerre in oī mūdo ut dicit ioachim. potentia
isti⁹ roborabit. & coronatos reges deponēdo amplabit & magnifi
cabit. sequit. sed non in uirib; euis. Omia. n. euenient sibi facta. tũ
quia pp itestinas guerris & diuisiones iter pncipes & tyrānos & co
munitates. multi ppli & multe regiones uenient sibi. tũ quia qnq;
pncipes christianor ut dicit ioachim ihrebunt sibi. tum quia pp̄ter

41r Leonello.tif

ligium quā faciet cum soldano, multe īfidelium nationes quibꝫ in
apuliā p siciliā transitū dabit. coadunabūt sibi. Dicit .n. ioachim.
Oẽ ī trinaclia exaltabitur cornu eius. ꝑꝑ qđ sequitur Q đ factum est
grande ꝯtra meridiē & ꝯtra orientē. omnes .n. meridionales & ori
entales ptes suo subiugabit impio. & debellādo reges ortus usq;
ad siccam arborem ptrāsibit. Sequitur & ꝯtra fortitudiem .s. romāi
impii domibꝫ duoꝝ regū .s. francie & sicilie radiat ꝯminutis.
Vnde ioachim. florentē deflorēdo subiciet. & uniūsa lilia excel
lendo ꝯteret & cōfringet. Sequitur & magnificatū est usq; ad
fortitudinē celi. hic incipit describē psecutionē regni ecclie. vñ
gregorius. Regnū celoꝝ pñtis tēporis ecclia dicitur. Nam sicut
in celo sunt tres ordines stellaꝝ .s. supioꝝ que ī firmamēto.
mediocriū seu errantiū que in regione planetica. & inferioꝝ
que in spā ignis pnostice nūcupantur. uł etiā supioꝝ que circa
polū articum. Mediaꝝ seu mediocriū que .s. infra circulū articū
& antarticū. Et inferioꝝ que circa polū antarticū stabili fixi
one ꝯsistit. Sic & tres gerarchie seu gradus in ecclia eē dicitur.
Supioꝝ qui ē plationis. Medioꝝ qui ē religionis. Inferioꝝ
qui ē totius multitudis. Et sicut omēs stelle uno sole illuminantur.
Sic omēs supdicti status uno papa seu sūmo pontifice gubnantur.
Vnde iste rex dicitur Magnificatū usq; ad fortitudiem celi .qa
usq; ad fortitudinē ecclie magficandus ē. ut etiā de fortitudie
& de stellis deiciat. & ideo sequitur Et deiciet de fortitudine
& de stellis. non .n. dicit deiciet fortitudinē sed de fortitudie.
Non .n. fortitudinē spualis regiminis que firmit sup firmā pe
tram adeo stabilita ē, deiciet seu deicere potent. sed regiminis
tēporalis quia fortitudo illoꝝ tanq̄ stellaꝝ errantiū ī suo
motu non ī firmamēto diuine sapiētie. sed in spā uolubili mū
dane cōfidentie ē firmata. ꝑꝑ qđ de celo seu firmamēto pdicto
triplici casu spuali .s. & tēporali. nec nō & etnali. finalit erūt
iudicio diuino deiecti. Illi uō qui in celo seu firmamēto pdicto

41v Leonello.tif

firmati sunt. tantum temporalem portabunt. Et ideo deiciet. hoc est ad suum
consensum. vel minis vel precibus vel promissionibus inclinabit. ut scilicet consentiat
in illum quem ipse voluerit instituere principem in loco sancto. hoc est filium
perditionis in templo. Illos vero qui tanto sceleri assensum dare nolu
erint de locis suis seu sedibus deiciet. & alios sibi consentientes in
illis scilicet locis instituet. propter quod sequitur. Et conculcavit eas. hoc est iux
voluntatem & placitum duxit eas seu fecit de eis. In predictam
scilicet electionem prebendo consensum. Et ideo sequitur. Et usque ad princi
pem fortitudinis magnificatus est. Princeps enim predicte fortitudinis
summus pontifex est. qui non de spirituali sede. sed temporali. per istum
regem debet deponi. & alius pseudo loco eius institui. Sequitur
& ab eo tulit iuge sacrificium. Occasiones .n. & cause multe
orientur inter ipsum regem & summum pontificem. Antequam ad eius de
positionem & sacrificii ablationem perveniatur sequitur. Et deiciet locum
sanctificationis eius. Iste igitur locus sanctificationis aut stricto modo aut largo
potest sumi. Si autem stricto modo sumatur pro ecclesia & palatio summi
sacerdotis seu rome seu avinione fundatis potest intelligi. Si
autem largo modo sumitur pro omnibus ecclesiis in universa christianitate
fundatis potest exponi. que tunc sub pressura istius regis tam per fon
tium maris nationum infidelium quam per fluctus tirannorum impii ro.
deicient & ad terram prosternent. Sequitur. Robur autem datum est
ei. hoc est potentia permissione divina. contra iuge sacrificium. Tot .n.
& tanta erunt abominationes & scelera & scandala clericorum &
religiosorum per universum orbem. ut ab universis in vituperio & con
temptu eorum sacrificium habeatur. & isti regi detur potentia ut per
missum sacrificium faciat cessare ubique & ideo sequitur propter peccata.
Et quoniam nondum segregate erunt palee pessimorum a tritico elec
torum. quia nondum de electis notitia erit plena. quoniam habitus non
facit monachum. Ab illis qui vere stelle sunt in cavernis seu

42r Leonello.tif

in spelincis montium sacrificium commutabitur in occulto. sequitur. Et prosternet
veritas. s. evangelica in terra. primo sub mistico antichristo. secundo sub
antichristo magno per condemnationem divinitatis in christo. Dicent enim
christum non esse deum. sed illum pseudo prophetam. cuius adventus in signis &
prodigiis mendacibus. Secundum operationem sathane erit ut ait apostolus. Unde
mathei. xxiiii. Tunc si quis vobis dixerit ecce christus hic est aut illic nolite
credere. surgent enim pseudo christi & pseudo prophete. & dabunt signa magna
& prodigia. ut in errorem inducantur si fieri potest etiam electi. Ecce predixi vo
bis & cetera. Sequitur. & faciet. s. iste rex secundum voluntatem suam. & prosperabitur
s. de bono in melius. Et in copia rerum occidet plurimos. quosdam. s. spiritualiter
& quosdam corporaliter. ut prefatum est. Et interficiet robustos seu magna
tes & tirannos & populum sanctorum secundum voluntatem suam. Nam & si corporaliter
iusti pereunt eternaliter semper vivunt. & dirigetur dolus huius persecutionis
s. in manu eius. quoniam ut predictum est. ultra quam credi potest universa vastabit. Se
quitur. eius finis. & sine manu conteretur. Non enim in furore nec in prelio. sed morte
sua morietur. Dicit enim ioachim. Quod tribus de x. regibus per eum humiliatis tran
sibit cum reliquis ad conterendam superbiam infidelium soldanorum & in terra
gloriosa quam summo pontifici tradet animam deo reddet. Quartum tangitur
hic. Reedificatio templi & murorum civitatis in angustia temporum seu
duarum tribulationum. Interea enim multi fidelium coronabuntur martirio.
& edificabitur rursum sancta civitas que est ecclesia electorum. Ascendente
novo duce seu novo pontifice nove ierusalem ecclesie universe favore re
gis persarum seu sicilie succurrente. Sicut factum est in diebus zorobabel &
iosue & hesdre & neemie. sub quibus illa vetus ierusalem consumationem
accepit & cetera. Quintum et ultimum tangitur hic secunda tribulatio sub magno
s. antichristo. de quo in danielis xi. dicitur. Et ecce tres reges stabunt
in perside seu in sicilia post. s. regem petrum aragonum qui cepit eam. per recti
lineam descendentes. Et quartus. s. rex a predictis ditabitur opibus nimis super
omnes. Et cum invaluerit divitiis concitabit omnes. s. magnates suos &

42v Leonello.tif

nobiles adu'sus regnū grecie. & obtinebit uniu'sum regnū grecie. & oīa
regna t're tradent' in manu ei'. Et ut alter rex p'sar̄ cū çorobabel pontifice
nouo reedificabit templū dn̄i. & muros ciuitatis s'c'e. & erit in pace impiū
ei'. hoc aut' firmit' teneas ut dicit ioachim q' impiū finiet ī sicilia ī semine
imp'atoris frederici s'c'di. Sequit'. Surget u'o rex fortis. Iste ig'it rex for
tis nō secularis. sed ecclasticus erit. qui nō ī suis uirib'. sed ī uirib' p'dicti re
gis q'rti seu undecimi. surget & faciet q'd placuerit illi. Nam p ei' & p
suor' pseudo p'p'har' cōsilia & sue sequele potētia & coop'ationes acq'ret'
impiū dicti regis. p quē statuet' in suo falso p'p'itu. ut dicit iob. Et p'p't'
signa & mirabilia que dabūt' illi facere. ut decept' tanq' alter nero a si
mone mago. ip'm faciet adorari ut deum. Sequit'. Et cū steterit. s. in suo
forti dominio mensib'. s. xlii. ut in apocal' dicit'. Conteret' regnū ei' in. iiii.or
uentos celi. hoc ē ī uirtute p'dicationū euāgelii. a quatuor p'tib' mūdi. ut
post eū non sit successor ī potētia qua dn̄atus ē. & ideo sequit'. Sed non
ī posteros ei' neq' in potentia illi' qua dn̄atus ē. in cui' t'porib' ↄfortabit'
rex austri seu sūmus sacerdos. hic uidet' q' nondū erit deposita domus
francie sed tūc erit p'ncipiū destructiōis sue. quia seducta pecūia & diu'
sis ecclie adiutoriis. & etiā cōmota p'p' casum regni sicilie sumet occa
siones ↄtra illū regē xi. & ↄtra antichristū. & ideo sequit'. & de p'nci
pib' ei'. Rex. s. austri p'ualebit sup eū. s. antichristū seu regē fortem
p'fatū. qui & hic rex aquilōis figuralit' nūcupat'. Oportebit. n. re
gē austri seu uer' pontificē ne lupi rapaces sub manu tā horrendi
m'cenarii possint gregē sui īuadere tanq' alter michael & angeli
ei' ↄtra draconē s'pentē antiquū. s. aquilonis regē & sp'ualit' & tē
poralit' p'liare. Sequit'. filiaq' regis austri. hoc ē eccl'ia. seu legati ecclie
timēdo. s. potentiā illi' regis xi. ueniet ad regē aquilonis facere
amicitiā ut. s. cū blanditiis & p'missiōib' possit ip'm a suo errore
retrahe'. & a tanto malo & p'iculo deuiare. Sequit'. Et non obti
nebit fortitudinē brachii illi' regis. s. dn̄antis. Sed tradet' ip'a. s.

43r Leonello.tif

eccl'ia seu legati ecclie. & qui adduxerũt seu associauerũt eam ado
lescẽtes ei'. & qui cõferebant & manu tenebãt eam. detinebunt'
seu ĩ captione ponent' in tẽporib; hoc ẽ annis aliquãtis. Et puo
catus rex austri egrediet' & pugnabit adu'sus regẽ aquilonis &
ꝑparabit multitudinẽ nimiã & dabit' multitudo ĩ manu ei' &
capiet multitudinẽ. & exaltabit' cor ei'. & deiciet multamilia. sed
non ꝑualebit. Rex uõ aquilonis stabit in loco ei' uilissim'. s. quo
ad deũ & ĩdignus decore regio. & in paucas dieb; cõteret'. & sta
bit in loco ei' despect' quia ĩ ꝑfato bello uictoriã mĩme hr̃e potuit
& nõ tribuet' ei honor regis. Sed ueniet seu surget clam. cal
lido. s. mõ & palliato. Et obtinebit regnũ seu aplicam sedem
ĩ fraudulẽtia. & cũ modico ꝑplo supabit. & brachia pugnantis. s.
regis austri expugnabũt' a facie ei'. Et filia feminarꝫ dabit illi
ut eũtat illũ & nõ stabit nec illi' erit. hec. n. filia feminarꝫ erit
quedã catua ecclesiasticorꝫ ab oĩ ecclesiastica gerarchia egressa ut
filii ancille a filiis libere. molles. delicati. picti. compti & ornati.
tumultuosi. leues. mobiles & ĩstabiles. sicut femĩe. & ideo filia
feminarꝫ. nõ ꝑ generatione sed ꝑ imitatione catua ꝑdicta dicit'.
Que dabit illi. s. regi aquilonis uocẽ. s. & potestatẽ toti' elec
tionis ut eũtat illũ. s. pontificẽ uerũ. Et nõ stabit illa. s. elec
tio quoad deũ. nec illi' erit. quia deus eã nõ aprobabit. sed poti'
repbabit. Et in fine tẽporꝫ ãnorꝫ rex aquilonis seu antichristus
ꝑparabit multitudinẽ maiorẽ q̃ ꝑus & ueiet ꝑsp'ans & inundãs
cũ exercitu magno & opib; nimiis & capiet urbes munitissimas
& brachia austri nõ sustinebũt. & ĩ tẽporib; illis multi cõsur
gẽt adu'sus regẽ austri. filii quoq; ꝑuaricatorꝫ ꝑ imitatione
s. extollent' ꝑ supbiã. s. ĩdignati aliqua occasione accepta cõtra
regẽ austri. & corruet hoc ẽ ad ꝑtem oppositã se ꝯuertent. Et
ꝯsurgẽt electi. s. regis austri. ad resistendũ. & nõ erit fortitudo

43v Leonello.tif

Et ueiet sup eũ rex aquilonis iuxta placitũ suũ & nõ erit qui
stet ɔtra faciem ei⁹. Et stabit in tra inclita in qua dñs. s. in corpore mi
stico. tũc ē iterũ crucifigẽdus. sicut ipẽ dixit petro. Vado romã iterũ
crucifigi. sequit̃. Et cõtra firmissimas cogitationes inibit ɔsilia usq;
ad tẽpus. Nam ꝓ electos breuiabũt̃ dies illi. Et ɔcitabit̃ fortitudo
ei⁹ & cor ei⁹ aduẽsus regẽ austri. ĩ exercitu magno. & rex austri pro
uocabit̃ ad bellũ multis auxilus & fortib; nimis. & nõ stabũt qa
inibũt aduẽsus eũ ɔsilia. & comedẽtes panẽ cũ eo ɔterẽt illum ex
citusq; ei⁹ opp̃met̃. & cadent interfecti plimi. Et reũtet̃. s. rex aqui
lonis qñ trãm suã cũ opib; multis & cor ei⁹ aduẽsus testamtũ scm̃.
seu christi euãgeliũ. Statuto tẽpore reũtet̃ & ueiet ad austrũ
hoc ē ad ptes regis austri. & nõ erit priori simile nouissimũ &
ueient romani & ꝑcutiet̃. Et reũtet̃ & idignabit̃ ɔtra testam
tum scĩuariũ. hoc ē euãgelium. Et faciet. i. euangeliũ ɔdemnabit.
Reũtetq; & cogitabit aduẽsus eos qui dereliq̃runt testamtũ scĩ
arii. circa. s. munera danda. & brachia ex eo stabũt. & polluent san
ctuariũ fortitudis tam spũali q̃ corporali. Et auferet iuge sacrificiũ
& dabũt abominationẽ ĩ desolationẽ. Doctrina. s. euãgelica & uita
seu diuinitate ĩ xp̃o solẽniter ɔdemnata. & imagine & cruce xp̃i
de ꝑdicto scĩario deiectis. & ibidẽ imagiñe antichristi ɔstituta &
adorata. ipãm abominationẽ ꝑdictã sic p ordinẽ ut forti⁹ potuerit
augmẽtabũt. Sequit̃. qd' piculosũ ē. Et impii ĩ testamtũ simula
bũt fraudulẽter. tantus. n. dolus deceptiõis & ꝑditiõis tũc incipiet
currẽ. qd' etiã nec uix ĩ uano potit ɔsiderẽ. sequit̃. Et docti in
ꝑplo docebũt plimos. ne tota. s. fideliũ massa ꝑeat. sequit̃. Et ruet
in gladio & in flãma & ĩ captiuitate & ĩ rapina dierũ. Cumq;
corruerit subleuabũt̃ auxilio puulo seu puulorũ ꝓ intensam ĩfir
mitatẽ. Et applicabũt̃ eis plimi fraudulẽter. qd' maximũ erit pi
culũ. & qui stat uideat ne cadat. sequit̃. Et de eruditis ruent ĩ
errores & ĩ luxurias. & ĩ alias fragilitates multas ut postea tanq̃
alter lazarus sexta feria seu sexto tẽpore suscitãdus. ɔflent̃ & eligãt̃
& dealbent̃. Sequit̃. Et faciet iux uolũtatẽ suam rex & eleuabit̃

& magñficabit᷑ adũsus omnē deū. quia nullū reputabit. Et adũsus deū deorꝝ loquet᷑ magnifica. ~~uidēdo~~ dicēdo se. s. ēē filium ei⁹ & messiam i lege pro missũ. Et diriget᷑ donec impleat᷑ iracūdia ꝑpetrata quippe ē diffinitio. Et deū patrū suorꝝ dnm̄. s. iesum christū nō reputabit. Et erit in cōcu piscētiis feminarꝝ qđ non ēēt nisi ēēt purus homo. Et mĺtiplicabit gl̃iam & diuidet t̃ram gratuito. & i tēpore ꝑfinito ꝓliabit᷑ adũsus eum rex austri. & q̄si tēpestas ueiet ɔtra illū rex aquilonis i cũrib̵ & in equitib̵ & i classe magna. & igrediet᷑ t̃ras & ɔteret & ptran siet & itroibit in t̃ram gl̃iosam. hec ē roma in qua gl̃iosus sanguis sc̄orꝝ effusus & effundēdus ē. Et multe t̃rarꝝ. s. & puītiarꝝ natio nes corruēt. & mittet manū suā ad t̃ras subiugādo. s. Et t̃ra egipti seu frācie nō effugiet. & dñabit᷑ thesaurorꝝ auri & argenti & in omīb̵ ꝑtiosis egipti. hec aūt sole saluabūt᷑ de manu ei⁹. Edom & moab & ꝑncipes filiorꝝ amon. hec ē hebrei gibellini & greci. qui tanq̄ ꝑn cipes seu ꝑncipales erūt in sui receptione. p libiā q̄z & ethiopiā ptrā sibit. Libia. n. ueiens ul' introiens intꝑetat᷑. Nam ut dicit ioachim. de lombardia seu italia ueiet. & qđ non licet seductione usurpādo. i potentiā introibit. Ethiopia uō caligo ul' tenebre intꝑretādo sonat. Nā grecia que ī tota ecclīa fuit fons toti⁹ ueritatis facta ē nūc & ꝑe ius fiet tūc. fons toti⁹ scismatis & erroris. ut in receptione antichristi. nō grecia sed ethiopia nūcupet᷑. Vnde & in psalmo dicit᷑. Draco iste quē formasti ad illudendū ei. dedisti eū escam ꝑplis ethiopū. Tota. n. ecclia tam i grecia q̄ i italia & alamania. q̄ in francia & hispania & i insulis maris pro maiori pte ipm recipiet ul' ut deū. circucisionis caractere isignita. qđ i manu dextra p opa & i fronte mainfesta p fessione portabūt. Nam sedebit in tēplo tanq̄ sit deus. ut sequit᷑. Fama turbabit eū ab oriente & aquilone ꝑdicantiū. s. euāgelium i ptib̵ orietalib̵ & aquilonarib̵ ɔtra eū. Et ueiet in multitudie magna ut cōterat & intficiat plimos sibi. s. rebellātes. & figet taberna culū suū seu palatiū edificabit int᷑ duo maria. adriaticū. s. & roma nū. sup montē inclitū & sc̄m̄ i quo illa inclita sedes christi seu ei⁹ uicariū & locus sc̄ificationis ei⁹ ɔsistunt. nec non & btōrꝝ petri &

44v Leonello.tif

pauli aplor & alior sine nuo scor corpora requiescunt. Sequit
Et ueiet usq ad summitate ei. tanq s. in palatiu & triuphu glie
regni sui. Sequit ei finis. Et nemo auxiliabit ei quia dns iesus in
tficiet eu spu oris sui. ut dicit aplus. Vn apocal. xix. dicit q s. appre
hesa e bestia & cu ea pseudo pphta qui fecit signa cora ea. quib sedu
xit eos. qui acceperut caractere bestie. & qui adorauerut imagie
ei uiui missi sut hi duo i stagnu ignis ardetis & sulfuris. Dicit
iob q i illo ta magno terremotu qui fiet i morte antichristi ci
det palatiu ei & palatia multor pseudo pphar. & q tra uora
ginose apiet. & ta soldan caput bestialiu nationu i loco suo q an
tichrist caput pseudo pphar i loco suo absorbebit eos uiuos usq ad
pfunda iferni & missi uiui i stagnu ignis & sulphuris expirabut.
Sed & sathanas qui facit oia mala hec icarceradus e. i abisso ut no
seducat ampli gentes usq ad statutu tmnu solutionis sue.

Septimum signaculum ueteris testamenti.

Eptimu signaculu ueris testamti incepit i hesdra & neemia.
cosumatu uo e i iohane baptista & dno iesu christo. Sub hoc tepore
vu. cessauunt historie & pphie. & cessus e sabbatism pplo dei. &
reliquus iudeor data e pax usq ad anthiocu rege qua psecutioe
picta no longo post pmisso iohane. unigenit fili dei ueit i mu
dum ita ut i tris uideret & cu homib puisaret.

Septimu signaculu noui testameti.

Vb aptione septimi signaculi noui testamti ptinet psecutio gog
nouissimi. Sub hoc septio tepore qd in pximo futur e cessabut
aptiones signaculor & labor expon̄edor libror testamenti
ueris. Dabit q re uera sabbatism pplo dei & erit in dieb eius.
iustitia & abudantia pacis. & dnabit dns a mari usq ad mare &
fines ei regnabut cu eo usq ad occultu finem isti tepors i quo
soluedus e sathanas de carce suo. & regnatur e homo ille pessim
qui uocat gog. de quo tam multa scripta sut i libro ezechielis
pphe. Relinquit ergo ut dicit aplus sabbatism pplo dei. i cuius
fine futura e tribulatio ista. postq pmisso helia uentur e domin

ad extremū iudiciū s̄m q̄ cōtinet̄ in septima p̄te apocal.
Cōsumatis historiis ueti testam̄ti & passo unigenito filio dei
qui factus ē sub lege ut eos qui sub lege erant redimeret. aduenit
tēpus resurrectiōis in quo & multa corpora scōrum qui dormi
erant suscitata sunt. & collecta i unū. in turbā fidelium effusa est
illa abūdantia pacis. que etiā repleta spū scō agnouit que sit
btitudo de qua dicit pp̄ha. Oculus nō uidit deus absq; te que
p̄parasti diligentibꝫ te.
Cōsumatis opibꝫ testam̄ti noui p̄acta tribulatione illa maxima
que erit in diebꝫ gog. simili quidē illi que facta ē sub antiocho
significata uō i passione dn̄i aduenit tēpus resurrectiōis mortuorum
& cōsolationis sup̄ne ierl̄m qua influxit ex eo tēpore flum̄ aque
uiue s̄m q̄ ɔtinet̄ in octaua p̄te apocal. & erit in ea gaudium
sempiternum.

Explicit nona pars. Incipit decima in qua agit̄ de. vii. capitibꝫ
draconis noui & ueteris testamenti.

Circa decimā p̄tem ē notandū q̄ sicut ille antiquus serpens seu draco
usq; ad christi aduentū in ueti testam̄to in suis capitibꝫ hoc ē re
gibꝫ p vii. tēpora ɔtra pp̄lm iudaicū debellauit. Sic & i nouo te
stam̄to usq; ad ultimū christi aduentū i cōsimilibꝫ suis capitibus
seu regibꝫ p similia. vii. tēpora christi ecclīam expugnabit. Unde
draco iste p̄ro ut hic sumit̄ ē uniūsa multitudo p̄ssorum atq;
impiorum hoīum cū suis capitibꝫ seu regibꝫ iniquis. p quos uni
ūsa multitudo electorum ab abel iusto usq; ad ultimū electū tam
i ueti q̄ i nouo p̄secutionē passa ē & etiā patiet̄. Unde in apocal.
dicit̄. Et draco stetit sup harenā maris tangēdo. s. cōditionem
pp̄li sup̄dicti instabilis sicut sine humore alicui pietatis. & sine
fructu alicui bonitatis. talis dn̄s. talis seruus. Et ideo tam i ueti
q̄ in nouo cum. vii. capitibꝫ & cauda describit̄. tangens prin
cipiū eius & finem ut p ordinem claret.

45v Leonello.tif

ad extremu iudiciu sm q cotinet in septima pte apocal.
Cosumatis historiis uetis testamti & passo unigenito filio dei
qui factus e sub lege ut eos qui sub lege erat redimet. adueit
tepus resurrectiois in quo & multa corpora scor qui dormi
erat suscitata sut. & collecta i unu. in turbi fidelium effusa est
illa abudantia pacis. que etia repleta spu sco agnouit que sit
btitudo de qua dicat ppha. Oculus no uidit deus absq te que
pparasti diligentib te.
Cosumatis opib testamti noui pacta tribulatione illa maxima
que erit in dieb gog. simili quide illi que facta e sub anthioco
significata uo i passione dni adueit tepus resurrectiois mortuor
& cosolationis supne ierlm qua influxit ex eo tepore flumi aque
uiue sm q otinet in octaua pte apocal. & erit in ea gaudium
sempiternum.

Explicit nona pars. Incipit decima in qua agit de. vii. capitib
draconis noui & ueteris testamenti.

Circa decima ptem e notandu q sicut ille antiquus spens seu draco
usq ad christi aduentu in ueti testamto in suis capitib hoc e re
gib p vii. tepora otra pplm iudaicu debellauit. Sic & i nouo te
stamto usq ad ultimu christi aduentu i cosimilib suis capitibus
seu regib p similia. vii. tepora christi ecctiam expugnabit. Vnde
draco iste pro ut hic sumit e iniuosa multitudo pusor atq
impior hoium cu suis capitib seu regib iniquis. p quos uni
usa multitudo elector ab abel iusto usq ad ultimu electu tam
i ueti q i nouo psecutione passa e & etia patiet. Vnde in apocal.
dicit. Et draco stetit sup harena maris tangedo. s. coditionem
ppli supdicti inuiabilis siccus sine humore alicui pietatis. & sine
fructu alicui bonitatis. talis dns. talis famus. Et ideo tam i ueti
q in nouo cum. vii. capitib & cauda describit. tangens prin
cipiu eius & finem ut p ordinem claret.

Tertiū caput draconis ueteris.

Tertium caput draconis uetis testamti fuit benadab rex syrorum cōtra filios israel. pmo ↄtra .x. trib. scdo ↄtra utrūq; regnū. clamauerūt ad dominū. & liberati sunt. Tertiū caput draconis noui.

Tertiū caput draconis noui testamti fuit cōstantin⁹ impator filius cōstantini. & psecutio arrianorum cōtra ecclīam electorum. cui mox uandalica. psica. & longobardica addite sūt iuxta danielē. Tertia bestia similis erat pardo. & iiii.or capita habebat supra se.

Quartū caput draconis ueteris.

Quartū caput draconis uetis testamti fuit azael rex assiriorum ↄtra filios israel. & p ualentib assirus .x. trib depopulate sunt.

Quartū caput draconis noui.

Quartū caput draconis noui testamti fuit machomet⁹ & psecutio arabum seu sarracenorum a quib grecorum ecclīe usus orientalē & meridionalē plagam icolentes multa discrimiā ppesse sūt. nec longe post africana ecclīa ad nihilū penitus ē redacta. Quintū caput dracōis uetis.

Quintū caput draconis uetis testamti fuit nabucodonosor rex babylonis & cōflict⁹ chaldeorum ↄtra filios israel. sub quo scius ignis cōsumpt⁹ est. & muri ciuitatis pstrati sunt in t̄ram. & templū ↄsumptū ē & pplus est duct⁹ i babylonē captiuus. Quintū caput draconis noui.

Quintū caput draconis noui testamti fuit impator fridericus. nec non & bauarus. & psecutio alamanorum querentiū anichilare libertatem ecclīe. Iam .n. tipum babylonis regni suas uires exercet. ut cōsumpto igne sco p cōdemnationē solēnem euāgelice uite Mater syon de sua ciuitate trāsmigrare cōpellit̄. O mater ecclīa que nouca crudelis potensis ap pellari. cur caros filios tuos legitimos qui tibi obediebāt & te uenerabant⁹ subiectione fideli cogis maria transfretare & ire ad barbaras nationes. & cōgregas sub alis tuis filios alienos hn̄tes sup se regem angelū seu pontificē abissi cui nomē extminās toti⁹. s. uite euāgelice ueritatē. pp qd muri tui i t̄ram psternent⁹. & ↄsumpto templo seu loco scificationis tue pplus tuus in babylonē ducet⁹ captiuus.

Sextum caput draconis ueteris t.

46v Leonello.tif

Sextū caput draconis ueteris testamenti fuit nabucodonosor rex assiriorum fuit cui pressura perussa e babylon & cetera ut supius satis claret.

Sextum caput draconis noui.

Sextū caput draconis noui testamenti erit ille rex xi. seu cornu paruū de quo ut predictū e in daniele dicitur q potentior erit prioribus & q tres reges humiliabit & c. Dicit de isto ioh sup apocal. Qui statuet i pseudo papā quendā falsum religiosum qui cōtra regulā euāgelicā excogitabit. & faciet dispensationē dolosam promouens in epos professores regule prefate sibi osentientes. & exinde expellens clericos & priores epos. qui semini frederici & illi impatori & sibi & suo statui fuerāt aduersati. ac p osequens omes qui regulā predictā ad purum & plene uoluerīt obseruare & defensare. Addit etiā q tūc in pte implebitur illud apli. ii. ad tessa. ii. Nisi uenerit discessio primū & c. Dicit .n. q tūc omes discedent ab obedientia ueri pape. & sequentur illū pseudopapā. qui quidē erit pseudo. quia heretico mō errabit otra ueritatē euāgelice paupertatis. & quia forte ultra hec non erit canonice electus. sed scismatice introductus. De istomet rege seu sexto draconis capite sibylla dicit. De porta hispanie egredietur infans cuius nomē in petra fundabitur. cui pulla aquile unica oniugetur. ex cuius semine in petra fundatur egredietur regulus ad impiū uolans qui libera oia cū baculo in terram deiciens bestias grossas hinc inde p totū impiū cōquassatis capitibus castigabit. & petri nauiculā falsis prophetis qui in uestibus ouiū uenerāt extirpatis radicitus ad portū ecclie primitiue cō ducet. & nobilibus ortus de toto impio debellādo expulsis tribus de sua gente euulsis regibus cū ceteris ad terram inclitā ptransibit quam diuino cultui & christi uicario subiugabit & c. hec ē .n. illa petra danielis. ii. abscisa de monte seu de regno suo egressa ad percutiendum none statuā babylonis. & omminuendū aurum . argentū . es. ferrum. & restam ei. & deletis omibus regnis crescat in monte seu impium magnū. hec ē illa petra scandali que debet ponere terram desertam. nec non illa ysaie limpidissima petra i cuius manibus regnū sicilie haber dari. Istum etiā ioachim uidetur tangē dicens. Egredietur regulus. cui nom ē fortitudo. & in manu eius potestas dñantis iustitie

& ueniet garriens & cõfringens hostes & muitionũ diripiet ianuas.
& uastabit turres excelsas. & regnabit exulcans t'ram. & sedebit in
pans sup aquas. sup uniũsum. s. mare. agricolas ecclisiasticos capiet
& pdibit in tantũ ut debeatis dolore ad locũ unde pmitus exierũt
timedi reũtemĩ. florentẽ deflorẽdo subiacet. & hostes undiq; dissipa
bit. & quis sibi resistẽ potit. cũ potestatẽ hẽat ab excelso. Veh. ueh ha
bitatoribꝫ circa eam. quia cũ garrire incipiet. ↄtremiscẽ faciet etiã
montes altos. Ipã ẽ. n. filia aquile ferocissime. que huc usq; pstrata
dormiuit. que cũ excitata fuerit. expandet alas in pdam. & ungu
las acuet ĩ capturã. rostrũ apiet ut deuoret inimicos. ciuitates &
castra alaꝝ sonitu pturbabit. & destruet subũtendo. quia dure
ceruicas pplo sociabit̃. qui centuplũ restituet pro receptis. & erit
luct' nimi' qualis nõ fuit a diebꝫ pteritis. & uniũsa lilia euellẽdo
ↄteret & ↄfringet. & destruet spolia multitudis cũ furore. nec erit
qui sibi resistẽ possit. nec etiã obuiare. nã uniũsas destruet acies
paganoꝝ & soldanoꝝ. accubit' extiguet. & t'ras quas comp
mũt infideles. cum iam tẽpus eoꝝ incipiat breuiari. restituet
uicario crucifixi. Sub pssura tẽporꝝ istius pncipis regna in de
clinatione erũt. magnates ruent. & cõitates tam in t'ra q ĩ mari
inclinabũt̃ & cadent. ut illud qd' ĩ apocal. dicit̃. impleat̃. s. Oꝝ
t'tia pars maris facta ẽ sanguis. & t'tia pars nauigii interiit. Nam ĩ
t'm cerũgosa sicilia triturabit̃. & ĩfatuata ↄsilus sedebit ei' acies
in ruina. subsidius ĩfirmabit̃. & tam a suis domesticas q ab ext'nis
pplis lacerata manebit. pp qd' cũcta in ea erũt corda nutantia
& a suis aduũsionibꝫ resupina. cũq; ungue aquile desinent eam
restringẽ gemina pcella deuorabit̃. Nauale bellũ de ponente ĩ
italiã ueniet. qd' non solũ opp̃ssos in ea libabit. sed p t'ram & p
mare ĩ regnũ ueiens neapolim a quatuor angulis igne & gla
dio deuorabit. Populus ũo ĩsularis ut pila rotũda effect' hinc in
de p diũsas ptes fugiens uix locũ quietũ in aliqua orbis pte po
terit inueire. Sic fugabit̃ calabria & ianua porta liguriũ
in securi & acie deiciet̃ in t'ra. Nec non & pisanoꝝ plebs emula

47v Leonello.tif

erit ptinus in suis adusionib; impedita. Ledetur in suo flore flo
rentia & furens fauentia cōfundetur. Calcabitur semel & iterum
gallia & trahetur i trām. Gallus cantabit & anglia succūbet
cui' uulgus in sagena fortiter opprimetur. hispania deficiet. africa
& arabia repellentur. Cadet oriens & aquilo succescet. Flagella
bitur tuscia. & littora plaga icredibili discindentur. Confundetur
grecia & man' aquile nō euadet. Ab angelo pastor reuela
bitur. qui duob; aquile filiis bñdicet quez romanū monar
chiam i italia cōstituit. cui grecia unietur. roma q̄i ad nihilum
i tēporalib; deueiet. sed in spualib; crescet. Pastor pacificus post
multā pegrinationē aīam deo reddet. & miraculis fulgebit in
morte in puītia sua int' flumē & lacū in planicie iux' mōtes.

Septimū caput draconis uetis.

Septimū caput draconis uetis testamti fuit naaman. qui secūdus
fuit a rege assuero. qui regnauit sup̄ cxxvii. puītias ut dicitur in
libro hester. sub quo decretū erat pdicitari modis omib; pplm he
breorum nisi eis diuina clemētia mirabilit' affuisset. Verum tam̄ zo
robabel pcessa puīs babylon cū multis qui secuti sūt eū ascendit
ierlm & reedificauit tēplum dei & muros ciuitatis i angustia
tēporum. Septimū caput draconis noui.

Septimū caput draconis noui testamti erit antichrist' alter
naaman sub quo decretū erit pdicitari modis omib; pplm rea
liter christianū qui nom̄ eius aut nūm̄ nōis eius. seu caractez
ei' in fronte ul' dextra manu nō hūerit ut pdixi. Vn̄ eius se
ductionē .ii. ad tessal'. ii. aplūs tangēs dicit. Videte ne quis uos
seducat ullo mō qm̄ nisi uenit dissensio pmū. & reuelatur fuerit
homo peccati. filius pditionis qui adūsatur & extollitur sup̄ omē qd'
dicitur deus. aut quod colitur. ita ut i templo dei sedeat tanq̄ deus
sit. nūc aut quid detineat scitis. ut reuelletur in suo tēpore. ut
tm̄ qui tenet teneat. donec de medio fiat. & tūc reuelabitur
ille iniquus quē dn̄s iesus intficiet spū oris sui. & destruet illū

stratione aduentus sui. cui᷒ aduentus ẽ s̃m opationẽ sathane. in omi uirtute
& signis mẽdacib; & c̃. Dissensio .n. oium regnorꝝ a romano impio &
oium ecclíarꝝ patriarchaliũ & illarꝝ que sunt ĩ asia. ab ecclía romana
facta ẽ uno lumĩe iam solo ingẽte. Nũc aũt quid detineat scitis. ipa
s. itestina dissensio p scismata diuisorꝝ errorꝝ & scismas magnarꝝ he
resum. ex quib; iam fum᷒ incipit ascendẽ & grossis nebulis solẽ & aerẽ
obscurare. ut tm̃ qui tenet teneat. hic ẽ qui regit romanã ecclíam
regat. donec de medio scissurarꝝ pdictarꝝ & scismatũ fiat ille. s. ini
quus & tũc reuelabit̃ quẽ dñs iesus & c̃. Et licet dicant aliqui q̄ in ba
bylonia debet nasci. discordãdo a lr̃a nõ discordãt a sensu. Tres .n. baby
lones seu babylonie ĩ scriptura legũt̃. quarꝝ pma ẽ ĩhabitabilis & desta
in qua regnauit ille nabucodonosor rex magn᷒. Scdá ẽ populata ĩ qua
regnat soldan᷒. Tertia nõ figurata. s. roma in qua regnat pplus xpian᷒.
Vnde sicut lucifer p apostasiam euulsus ẽ de supiori ierarchia triumphi
tis ecclíe. & forte de ordĩe thronorꝝ uolens sibi usurpare honorẽ diui
nũ. sic iste ut dicit iob p apostasiam euellẽdus ẽ de supiori ierarchia mi
litantis ecclíe. & forte de ordĩe platorꝝ usurpãdo sibi honorẽ sũmorꝝ
pontificũ imo poti᷒ ĩ adorãdo diuinũ. Et sicut de nũo xii. patriarcharꝝ
dan euulsus ẽ de medio sortit᷒ sortẽ ministerii sui ĩ illi᷒ loco seu mini
sterio manasse ĩstituto. Et sicut de nũo xii. aplorꝝ iudas scharıotis euul
sus ẽ de medio sortit᷒ sortẽ ministerii sui. Mathia in illi᷒ loco seu mistío
instituto. Sic ut tenẽt multi de nũo illorꝝ xii. uirorꝝ euãgelicorꝝ
in pximo reuelãdorꝝ iste pditionis filius euellẽdus ẽ. & egrediẽdus
ad sortiendũ sortẽ ministerii sui. & ĩ loco ei᷒ & misterio alius institu
endus. de quo ipẽ puaricator erit expulsus. cui᷒ aduẽtus erit scdm
opationẽ sathane in omĩ uirtute & signis & prodigiis mendacibus
& ĩ omi seductione iniquitatis & c̃. ut dicit aplús. Sub uno igitur
sexto tẽpore hec tribulatio. s. sexti & septimi draconis capitis gemi
nata ĩsurget ut sit tẽporis breuiatio electorꝝ & etiã quia uii᷒ nõ
ĩ susurrib; sed ĩ uirib; ui. debet ascendẽ. De quib; danielis. xi. dicit̃.
Duorꝝ q̄q; regũ cor erit ut malefaciãt & ad mensam unã loquent̃

48v Leonello.tif

mendaciū & non pficient. qnia adhuc finis in aliud tēpus. hec autem in
scdo bello antichristi pficiet. Vnde tūc ipe & rex .xi. ad mensam unā
conuenient. loquentes circa condemnationē ecclie mēdaciū. & ideo non p
ficiēt. nec in hac psperitatē lebunt. qm̄ finis horum in tēpore alio ex
pectatur. in tertio. s. bello in quo oīa iuxta suū desideriū implebunt.
ubi dicitur. Et iuxta uoluntatem suā faciet rex & c. Cauda dra. uetis.
Cauda draconis uetis testamēti fuit rex anthiocus radix peccati
cūctas aliorum tēporum tribulationes excellens quib; finitis in fine
septimi tēporis seu septimi apertione sigilli christus iesus filius dei
sm carnē uenit ī mūdum & generationes carnis quas deus pater
amūdi pncipio cōfirmauerat. carnē assumēdo de uirgine ī sinagoga
mirabili ordīe adimpleuit. & generationes spūs tanq̄ mediator dei
& hominis in sua ecclia incohauit. ut amodo non sm carnē sed sm
spm̄ uiuant. Cauda draconis noui.
Cauda draconis noui testamēti erit homo ille pessim⁹ qui uocatur gog.
tūc .n. soluēdus ē sathanas de carcere suo ī occulto fine illorum tēporum.
hec .n. tribulatio non minor sexti capitis draconis erit. sed equalis
excepto q̄ non erit seductoria sed apta. quib; finit⁹ in fine septi
tēporis seu septimi sigilli apertione iesus christus filius dei in natura
assūpta de uirgine ad generale iudiciū ē uentur⁹. Generationū adim
plebit ordīes ut ampli⁹ non sit uita hoīum in hoc mūdo. sed exe
cutionis sentētia pmulgata. alii ibūt in uitā eternā. alii uō in
suppliciū sempitnum.
Explicit decima pars. Incipit undecima. in qua agitur de concordiis
in speciali ad inueniendū certū temp⁹ eorum que sunt in nouo fieda.
p ea que in ueteri consimili modo sunt facta.
Vm ut supius tactū est. Nihil nouū sub sole. & quid ē qd fuit ī ueti
s. nisi ipm̄ qd s. in nouo futurum ē. Cum igitur p figuram ueterum
nouorum misteria cōcordatis gradib; cognoscantur. Ideirco sciendū est

q; sicut ab adam usq; ad noe sub quo factu est diluuiu & archa aquis
diluuii tradita est. fuerut gnationes x. Sic a christo usq; ad scm
marcellu papa sub quo factu est diluuiu paganor & archa ecclie
in manus eor tradita e. fuerut gnationes x. Et sicut a noe usq;
ad abraam sub quo facte e subuersio sodomor. fuerut gnationes
x. Et sicut ab abraam usq; ad obeth qui fuit cotemporane heli de silo. in
cui dieb; data e archa dni i manib; alienigenar & post modum
restituta e archa i terram sua fuerut gnationes. x. Sic a sco gregorio
papa usq; ad iohanem papa .v.um i quib; teporib; tradita e archa
latine ecclie in man sarracenor. & postmodu p karolu magnu
restituta e in terram sua. fuerut gnationes x. Et sicut ab obeth
usq; ad ioas in cui dieb; cepit extminari israel ab azael regis sirie
fuerut gnationes. x. Sic a iohane papa pdicto usq; ad celestinu
papa. in quib; teporib; cepit extminari ecclia p imperatore frede
ricum rege sicilie fuerut similit gnationes x. Si aut sicut a ioas
usq; ad trasmigratione ueteris babylonis fuerut gnationes x. Et a
pdicta trasmigratione usq; ad iohem baptista fuerut totide trib;
minu regu tacitis quos matheus de geneologia saluatoris excludit.
Erut a celestino papa pdicto usq; ad trasmigratione seu ruina
nove babylonis. Et exinde usq; ad aduentu helie totide trib;
minu regu .s. neronis & mistici & magni antichristi tacitis. soli
deo relinquendu e. tn pp aliquas otrarias ocordias supius tactas.
plus ocordia facti ee credo q teporis & facti simul. Tame sicut
ab adam usq; ad pmu aduentu christi gnationes lxiii. esse
cernunt. Sic a christo usq; ad secudu aduentu ei a multis &
lxiii. osimilit ee credut. non quo ad paritate tepor sed nume
gnationu. Et sicut ille pmus status magnos pres & scos pphas
& religiones diuisas mude obtulit ut christi aduentu i carne
ad hoies nutiarent. Sic iste scdus stat magnos pres & sanctos
pdicatores & religiones diuisas mudo obtulit qui in potentia

49v Leonello.tif

spūs & uirtute ūbor; ultimū christi aduentū ad iudiciū ānun
tient homib; & ānūtiare non cessent. Vnde sicut xviii. gñati
one a iacob helias ē eleuat⁹ in celū. & heliseus indut⁹ ē duplici
spū. Sic xviii. gñatione a christo scūs bñdict⁹ euolauit ī celū
& ordo ei⁹ indut⁹ ē duplici spū. spūalium. s. & spiritaliū. Sicut
n. cōpletis xxi. gñatione a iacob tēpore ozie regis iuda incē
pit tēpus pphar; currere. Sic cōpletis totidē gñationib; a xpō
incepit diūse pdicantiū religiones ī ecclia apparere. Sicut
etiā tēpore abraam in quo fuit pncipiū ueteris testamēti misit
deus duos angelos in sodomā & gomorrā ad liberandū electos
suos de medio ppli excecati ne simul pirent cum eis. Et sicut
etiā tēpore zacharie ī quo fuit pncipiū noui testamēti misit
deus alios duos angelos. s. iohānem baptistā & dnm iesum xpm
ad liberandū electos suos de medio ppli excecati. & domus
iuda & domus israel ne simul pirent cum eis. Sic completis
xl. gñationib; a duob; pmis missi sūt a deo alii duo angeli
s. scūs dnicus & scūs franciscus in quib; tēpus plenitudis sum
psit initiū & hec ad liberandū pplm suū de medio ppli exce
cati latinor; eccłie & grecor; ut iustus cum impio puni
atur. Et sicut p vi. gñationes an ortum ūitatis euangelice
legis in sinagoga iudeor; due religiones phariseor; s.
& seduceor; incepit apparere. Sic p vi. gñationes ante
ortū tēporis plenitudinis in ecclia xpianor; due noue re
ligiones pdicator; s. & minor; incepit simil apparere.
Et sicut cōpletis xlii. gñationib; a natiuitate abraam fuit
psecutio ɔtra pueros innocentes pmo herode regnāte. Sic cō
pletis totidē gñationib; erit psecutio ɔtra pueros euāgelicos
seu euāgelicam uitā pmo herode seu mistico antichristo regnāte.
Vnde a descensu iacob & xii. patriarchar; ī terram egypti usq;
ad aptionē sexti signaculi ueteris testamēti. fuerut ani. m.cc.lx.
ī cuius tēpore illa duplex tribulatio sexti & septimi draconis.

50r Leonello.tif

capitis in sinagoga surrexit. Cosimilit a descensu christi & xii. aplorz
in tiam gentiu usq ad aptione sexti signaculi noui testamti i cui
tepore osimiles tribulatioes debet cosurge. sub pdicto pmo & scdo
herode hoc e mistico & magno antichristo erit anni totide. hic
e uolat & pastus mulieris apocal. i solitudine a facie spentis. dies
seu anos. m. cc. lx. i cui fine soluedus e sathanas ad tentandu xpm.
i membris suis & c. Sicut etia copletis xlv. gnationib a natiuitate
abraa fuerut orte i sinagoga iudeorz diuse opiones de christo. de
quarz cauna egressus e ille uenenosus coluber. s. cayphas cu multis pse
udo pphis accepta occasione odemnadi christi ad morte. Sic opletis
totide gnationib a natiuitate christi orient in ecclia xpianorz di
use secte hereticorz & diuse opiones heresum tangedo uita & doc
trina christi. ut de horribili cauerna pdicatorz egrediat ille ueneno
sus coluber. s. cayphas cu multis pseudo pphis accepta occasione odem
nadi christi ad morte. Sic copletis totide gnationib a natiuitate
cu caterua multorz pseudo pphatz ad odemnandu toti ueritatis
semita. s. antichrist. Et sicut ordo aplicus sup firma petra fundat tuc
oualuit. sic & ordo euagelicus sup firma petra fundat similit ouale
scet & c. Sicut etia a natiuitate abraam opletis xlv. gnationib
defuit dux & regalis unctio de domo iuda in pplo israel & re
uelat e nouus dux de sinagoga uniusalis pontifex noue ierlm
iesus christ filius dei. Sic a natiuitate christi opletis totide gna
tionib deficiete duce i pplo xano & regalis unctio de domo petri
reuelabit qi nouus dux & nouus pontifex noue ierlm ecclie
uniuse & c. Et sicut opletis xlv. gnationib a natiuitate abraz
in baptismate christi datus e spus scus in spe colube. Sic opletis
totide gnationib a natiuitate christi datur e spus euagelicis
uiris in spe colube ut columbine simplicitatis efficiant missi agni
int lupos. prudetes sicut spentes & simplices sicut columbe. Et
sicut opletis xlv. gnationib a natiuitate abraam in pncipio xlvi.
christus trasfiguravit se. & ondit gliam sua ad cofirmandu corda

discipulorz

discipulorꝝ ante q̃ ueniret ad passionē. apparētibꝫ ibi moise de īferno
seu limbo. & helia de celo seu de paradiso. Sic cōpletis totidē gñationibꝫ
a natiuitate christi ī pncipio xlvi. Reuelata facie maīfestabit̃ glia dn̄i
& ueritatis dei nr̄i. ad cōfirmandū corda suorꝝ uere discipulorꝝ an
q̃ christus ueīat romā iterꝝ crucifigi. nec dubiū qn tūc tam de p
fundo inferni q̃ de excelso sup signa miranda reuelent̃. Sicut etiā
cōpletis xlv. gñationibꝫ a natiuitate abraam in xlvi. christus eiecit
omēs emētes & uēdentes ī tēplo. Sic cōpletis totidē gñationibꝫ a nati
uitate christi in xlvi eiciendi sūt iterꝝ ī forti manu omēs uendētes
& emētes de ecclia ut templū ab atrio segreget̃. Et sicut cōpletis xlv
gñationibꝫ a natiuitate abraam ī xlvi hora quasi vi. ꝯūsa ē samaria
ad christū. Sic cōpletis totidē gñationibꝫ a natiuitate christi ī xlvi.
sub aptione q̄si sexti sigilli ē grecia ad obedientiā romane ecclie reū
tenda & etiā ꝯūtenda. Sicut etiā cōpletis xlvi. gñationibꝫ a natiui
tate abraam in xlvi. sexta feria lazarus quatriduan⁹ fetens in monu
mēto resuscitat⁹ ē. Sic cōpletis totidē gñationibꝫ a natiuitate xpi
in xlvi. sub aptione sexti sigilli multi quatriduani fetētes p infā
miā de monumēto ꝯsueti uitii suscitabūt̃. ut alter lazarus misicōdia
pueienti diuina. Vn̄ danielis xi. dicit̃. Et de eruditis ruent .s. ī lu
xurias & fragilitates diuisas pp ītensam infirmitatē. ut postea con
flent̃ & eligant̃ & dealbent̃ &c̄. Sicut etiā cōpletis xlv. gñationibꝫ
a natiuitate abraam in xlvi. christus ueīt ad passionē & sub pilato
a iiii. militibꝫ ī pede crucis nudus expoliatus ē. Sic ꝯpletis totidē ge
ñationibꝫ a natiuitate christi ī xlvi. ecclia ueīet ad passionē. & sub
illo rege xi. a quatuor xpiānorꝝ regibꝫ ī pede crucis ab omībꝫ tēpora
libꝫ nuda expolianda ē. Vnde & ī iohis euāgelio dicit̃. Et si me psecuti
sūt & uos psequent̃ &c̄. nō eīm ē discipulus sup magrm̄ ut ait christ⁹
&c̄. Sicut etiā ꝯpletis xlv. gñationibꝫ a natiuitate abraam in xlvi factā
ē trāsmigratio ecclie seu discipulorꝝ christi de regno iudee ad gentes.
Sic ꝯpletis totidē gñationibꝫ a natiuitate christi in xlvi fiendū est
passagiū xpiānorꝝ de romano impio seu christianitate ad gentes. hoc
ē in trām scām ad alias infidelium nationes. Sicut a natiuitate abraam

51r Leonello.tif

cōpletis xlv. gñationib; in xlvi incepit pdicatio iohānis baptiste. Sic
a natiuitate christi xlv. gñationib; i xlvi. i aduentu helie incipiet
pdicatio ei9. Cōpletis aut̃ x. gñationib; ab adam usq; ad noe in xi.
facta inundatione diluuii pdidit deus peccatores t̃re saluato noe &
domo ei9 in archa. Asimilit̃ cōpletis x. gñationib; ab ocia usq; ad si
lrael in xi. facta ē inundatio gentiū ɔtra babylonē saluatis reliquiis
filiorum israel i ciuitate betulie. Primū igit̃ ueteris t̃poris. s. noe. pri
mū diluuiū noui t̃poris. s. christi p ɔcordiā respiciat. Et si ibi fuit
inundatio aquarum quib; deus pdidit peccatores terre. Et hic iun
datio gentiū sub tito & uespasiano quib; deus pdidit peccatores
sinagoge. Et si ibi saluatus ē noe & dom9 eius in artitudīe arche spi
ritualis ecclīe saluat9 ē. Et si inde emissa colūba attulit ramū oliue
i signū pacis. Et hic quedā turba uirorum p domū spūs sancti. sicut
columba effecta ad pdicandū ūbum dei. que reuisura die vii. seu
vii. ecclīe t̃pore p misteriū nūtiet pacē dandā ueloci9 sup t̃ram.
Scdm ɔsimilit̃ diluuiū seu extīminiū ueteris babylonis. Diluuiū
seu extīminiū scdm noui t̃poris noue. s. babylonis p mistium
tangit. & si ibi fuit inundatio gentiū. Et hic inundatio ifidelium
nationū erit. Ut. n. tūc reliquie filiorum israel saluate sūt a dño
i ciuitate bethalie. Sic. n. & nūc reliquie spūalis ecclīe i eadē
ciuitate intpretatiue saluabūt̃ que uirgo ul' casta a dño & do
lens a dño. intpretat̃. In quib; non solū uirgines sed casti & pe
nitētes tacti saluabūt̃ i sincera ūitate fundatis. donec egrediet̃
ex ea quasi alta iudith reuisura filiis israel. trūcato capite olofer
nis. seu intueiente morte magni antichristi. referat ūbū pacis.
Unde callidus nauta a pmo diluuio ueteris t̃poris usq; ad scdm eidē
t̃poris cōputet miliaria seu gñationes. ut int̃ duo excidia noui t̃
poris sciat quid tenet. hec aut̃ firmit̃ teneas q quot fuerūt gña
tiones i testamēto ueti ab abraam usq; ad baptismū christi. tot erūt
i testamēto nouo usq; ad t̃poris plenitudīs ortū. & sicut magna
mirabilia i fine illorum ueterū & i pncipio nouorum. & nouitates
nō modice i sinagoga fuerūt facte. Sic & i pncipio t̃poris ple

51v Leonello.tif

nitudis. ut narrat daniel. mirabilia magna & nouitates non
modice in ecclia dei fient. & c. Vel aut a dieb abrae copletis a
sem. x. gnationib. & ab adam. xx. missi sut duo angeli ad
sodomā & gomorrā ut saluato loth & domo ei pderent ciui
tates impior. Aut q i dieb zacharie copletis a zorobabel
x. gnationib. & ab ozia. xx. missi sunt duo magni angeli
seu pphe licet dissimilit magni. ut saluatis reliquiis traderent
sinagogas hebreor sathane i obscuratioe cordis sui & ut fieret
ul ut aqua sulphurea & stagnū maledictiois. signficat id quod
futur e in dieb illor duor pphar qui uenturi sut. qndo
electis de ecclia grecor & latinor aliqntis reliquiis ceteri
omes calcabunt ut no uideat ueritate pp infinita scelera quib
repleta e tra & efficiant sinagoga sathane & ecclia demonior.
ut q adam expulsus e de paradiso & ozias de teplo pro pec
catis suis mostret no solu iudeor pplm. imo etia estum baby
lonicū ee de loco sco p suis reatib expellendū. Vel i dieb obeth
otritus e israel & data e archa dni i man philistinor. Aut
i dieb marcelli pape impantib diocliciano & maximiano
afflict e uehemter pplus christian & tradita e ecclia uistor
i manus paganor. designat futurā ipam calamitate i qua
ecclia dei tradet in man s. peccator. donec ueiat tepus osolatio
nis ipius. Vel regnū samarie datū e in manu azaelis regis sirie.
Aut q ecclia orientalis tradita e i manu cosdroe regis psar. aut
q latina ecclia coepit extminari p fredericū impatore. designat
futura calamitate qua passurus est pplus xpianus in fine hi sedi
stat qn & calcabunt gentes ciuitate scam mesib xlii. sub psura
illi regis xi. ex semie frederici pdicti. Cessio illa magna capi
tū ysraelitar designat ruina illi mensui que denotat i libro
apocal. ubi dicit Atriū qd e foris teplum eiice foras. & ne mecians
illud quia datū e gentib & c. Vel pplus babylonic infra que

illo in tẽpore detinebantur captiui filii iuda pertulisse ẽ a medis. aut qđ nova babylon patietur a x. regibus & exercitibus eorum. significat uniuersale illud iudiciũ qđ erit ĩ fine. quando exibunt angeli & separabunt malos de medio iustorum & mittẽt eos ĩ caminũ ignis ardentis. simul cum diabolo & angelis eius. Octavum aut post hos labores seu ibi seu hic relictur⁹ ẽ sabbatism⁹ pp̃lo dei significat illã requiẽ futurã quã hituri sim⁹ ĩ regno dei post ɔsumationẽ seculi. quando neq; nubẽt. neq; nubentur. sed filii erũt dei. cum sint filii resurrectionis eius.

Explicit undecima pars. Incipit duodecima. In qua agitur de nũo & differẽtia & ɔcordia differentiarum gñationum noui & ueteris testamenti & c.

Circa duodecimã p̃tem ẽ notandũ. quod sicut dñs iesus christus mediator dei & hoĩs. ut lapis angularis ad se duos parietes faciens pacẽ his qui ppe & pacem his qui longe. i medio duorum testamentorum. i medio duorum aĩalium in p̃sepio. ĩ medio doctorum ĩ templo. ĩ medio discipulorum in cena. ĩ medio duorum latronũ ĩ cruce. & bis ĩ medio discipulorum ianuis clausis ĩuentus ẽ. Sic ut opinantur multi tenet mediũ & corporalis apparuit ĩ medio cũctarum gñationũ. Vnde sicut ab adam usq; ad christũ fuerũt gñationes lxiii. sic a christo usq; in finem mũdi erũt gñationes lxiii. Spatia .n. gñationũ ĩ ueti testamẽto uaria & ĩequalia fuerũt. Alie sub longiori ãnorum spatio. alie sub breuiori. A natiuitate aut noe usq; ad natiuitatẽ sem. fuerũt qngenti anni. Sem nõ centũ erat ãnorum quando genuit arphaxat. & arphaxat cum esset annorum xxxvi. genuit sale. Vnde ẽ notandũ quod ab adam usq; ad noe maiora fuerũt spatia gñationũ quam a noe usq; ad dauid. Porrõ a dauid usq; ad trãsmigrationẽ babylonis nõ a natiuitate uni⁹ usq; ad natiuitatẽ alterius accipiendũ ẽ tẽpus gñationis. sed a regno ĩ regnũ ex qua re accidit ut oĩo breuiora sint spatia gñationũ. ut aliquis xvi. ãnis. alius tribus ãnis. alius tribus mẽsibus regnasse referantur. & tam unũquodq; spatiũ regni sub una gñatione accipiendũ

est & c̃. Differt. n. uetus testamẽtũ a nouo ex p̃dictis. ut luna a sole.
oportebat. n. g̃nationes p̃oris testamẽti ad modũ lune crescẽtis & decre
scẽtis. uarios & dissimiles accip̃e cursus. In nouo aut̃ manẽ stabi
les sicut sol. qui semp̃ manet ĩ iubare claritatis sue. & re uera
sicut sol. quia sol iustitie christus ẽ. qui regnat ĩ pp̃lo christiano.
sicut hebreorꝝ ĩ pp̃lo. moises cui9 splendor faciei lune siĩtudinem
exp̃ssit. Igit̃ ĩ testamẽto nouo non s̃m carnẽ accipiẽda ẽ g̃natio.
sed s̃m sp̃m. s̃cd'm illud euãgelii. Q'd natũ ẽ ex carne caro ẽ. & qd'
natũ ẽ ex sp̃u sp̃us ẽ. & qm̃. xxx. annorꝝ erat dñs qñ cepit hr̃e
filios sp̃uales. recte spatiũ g̃nationis ĩ nouo testamẽto. xxx. annorꝝ
nũo t̃minat̃. & mirꝝ qua p̃fectio ip̃ius nũi ad fidẽ ptinet trini
tatis. Igit̃ g̃nationes ecclie sub spatio xxx. annorꝝ singule sub singulis
tricenariis accipiẽde sũt. ita ut sicut matheus ondit tẽpus p̃mi stat9
ab abraam usq; ad christũ sub spatio g̃nationũ xxxii. Ita tẽpus s̃cdi
status a fuga mulieris sub eodẽ g̃nationũ nũo nõ sit dubiũ t̃minari.
Cũ hoc ondat̃ figuratiũ ĩ nũo dierꝝ quo mãsit abscõditus helias a
facie acab. Et quo mulier amicta sole que designat ecclesiam. mãsit
abscõdita ĩ solitudinẽ a facie s̃pentis. dieb3 seu ãnis m.cc.lx. que fuga
ĩ suo toto fuit ĩ fine s̃cdẽ g̃nationis a christo. Erit igit̃ duratio tot9
s̃cdi status usq; ad clarꝝ tẽpus plenitudis. s̃m danielẽ. a uigilia pas
sionis christi. qñ cessauit figura agni typici. dies seu anni. m.ccc. xxxv.
hoc ẽ g̃nationes xlv. Ex quo sequit̃ q̄ ultima istarꝝ g̃nationum
erit xiiii. annorꝝ. Nec mirꝝ qua tam ĩ ip̃a q̃ ĩ seq̃nti g̃natione
ab ea oĩa sũt mutãda. ut ĩ apocal'. Noua nupta agni. & noua ierlm
ciuitas s̃ca. & agni nuptie sub ĩgenti gaudio ondunt̃. Etiã & celũ
nouũ & t̃ra noua uisa sunt. & dixit qui sedebat ĩ throno. ecce
noua facio oĩa. Vñ cũ hec g̃natio xiiii. ãnorꝝ sit mediũ int̃ g̃na
tiones. xxx. annorꝝ toti9 s̃cdi stat9 & g̃nationes toti9 t̃tii stat9 dat̃
itelligi q̄ g̃nationes s̃cdi status longe maiores fuerint & sũt seq̃n
tib3 g̃nationib3 toti9 tertii stat9. Et ne uideat̃ discordia int̃ nũm

danielis & nūm fuge mulieris attendat lector i diuisis radicib; unum
finē. Dicit danielis xi. a tēpore quo iuge ablatum fuerit sacrificiu;
& posita fuerit abominatio. dies m. cc. lxxxx. & c̄. Daniel incipit
cōputare a pncipio sedē gnationis a christo. hec ē a uigilia passionis.
fuga uō mulieris fuit i fine eidē gnationis. Vnde nūs danielis a
radice sua ponit m. cc. lxxxx. usq; ad misticū antichristū seu pmu;
herodē doctorꝝ. fuga uō mulieris ponit. m. cc. lx. qđ totū est uniu;.
licet sit radix diuisa. Illos aut̄ xluiiᵒʳ. dies quos usq; ad tēpus pleni
tudis. daniel tacet. nō ē uiri labor & dolor tēpus tenebrarꝝ &
silentiū uitatis. i quorꝝ pncipio mistic⁹. i fine uō magnꝰ antixps
regnabit. ut pmus herodes. i natiuitate christi. sedus uō i passiōe.
Gnationes uō que ab adam usq; ad dauid. de natiuitate uni⁹
i natiuitatē alterius fuerūt. Gnationes toti⁹ sedi status de natiui
tate i natiuitatē. seu successione i successionē non carnalem
sed spualem respiciūt. ut qđ i ueti testamto designabāt reges
iuda. ē i nouo testamto usq; ad tēpus plenitudis in christo.
& i romaīs pontificib; cōsumatū. Gnationes uō que a dauid usq;
ad zorobabel de regno i regnū fuerūt. Gnationes toti⁹ tii stat⁹
cōsimili mō respiciūt. ut qđ romaī impatores a cōstantino &
deinceps significauerūt. In tiio gnali statu misticalit̄ impleat̄.
quia dns iesus christus rex fuit parit̄ & sacerdos. Spatia uero
gnationu; hui⁹ tēporis p ratione supi⁹ dictā. ut credit̄ equalia
erūt. quatuorꝝ ānorꝝ uō erit gnationis spatiū soli deo relinquē
dum ē. suo. n. tēpore expimta docebūt. Dicit ioachim q illud tē
pus toti⁹ tii status erit absq; humana extimatione ānorꝝ. Dic̄
etiā iob q tam magna mirabilia & tā magne mutationes &
nouitates que i tempore illo sunt fiende. nō modico ānorꝝ
spatio idigebūt. ut p totū mūdu; dei mirabilia clari⁹ & spatio
suis elucescāt. tam̄ ɔtrariū i euāgelio legit̄. ubi dicit̄ q statim
post tribulationē dierꝝ illorꝝ sol obscurabit̄ & luna nō dabit

53v Leonello.tif

lumen suũ. sequit(ur). & tu(n)c apparebit signũ filii hominis i(n) celo. & uide
bu(n)t filium ho(m)i(n)is uenientem &c. Vnde licet l(itte)ra uideat(ur) (con)trariũ dice(n)
tam b(ene)d(i)ct(u)s sic exponit. statim .i. i(n) eode(m) statu t(er)tio. s(cilicet) g(e)n(er)ali & no(n) in
alio. quia post ip(su)m no(n) sequit(ur) aliu(s) g(e)n(er)alis seu te(m)poralis status. sed
illa g(rat)ia que neq(ue) mediũ neq(ue) finem h(abe)bit. Vnde ad clariore(m) eui
dentiã durationis hor(um) te(m)por(um) s(ecundu)m scripturar(um) diuisum datum
n(ost)r(u)m e(st) sciendũ q(uod) a co(n)structione turris babel. ut dicit ioachim i(n) qua
diuisis linguis remãsit lingua hebrea usq(ue) ad christũ s(ecundu)m xxii. l(itte)ras
hebreor(um) fueru(n)t xxii. centenaria annor(um). Sic s(ecundu)m xxiii. l(itte)ras latior(um)
eru(n)t xxiii ce(n)tenaria annor(um) a (con)structione urbis rome i(n) qua e(st) p(ri)n
cipalis sedes latinor(um) & eccl(esi)e christi usq(ue) ad extremã mũdatione(m)
sanctuarii & u(er)o ce(r)tã ioachim sumit hoc mistice ex danielis viii.
Vbi dicit angelus usq(ue) ad uesp(er)am & mane dies duo milia. ccc.
& mũdabit(ur) s(an)c(t)uarium. die(m) sume(n)do pro anno. Tempore aut(em) danie
lis fluxeru(n)t c. anni. a (con)stitutione urbis p(re)dicte. V(nde) daniel erat
tu(n)c i(n) sexto centenario p(er) b. designato p(er) h. q(uo)d non e(st) l(itte)ra sed aspira
tio. Sic & christus non p(er) humanũ opus. sed p(er) aspiratione(m) sp(iritu)s
s(an)c(t)i e(st) de uirgine (con)ceptus & natus. Credit(ur) aut(em) q(uod) iste octaus cen
tenari(us) fuit co(m)plet(us) i(n) excidio ier(usa)l(e)m co(m)pletis xlii. annis a resurrec
tione christi. V(nde) a te(m)pore rapt(us) christi seu ascensionis i(n) celum usq(ue) ad
centenariũ designatũ p(er) x i(n) mistico antichristo fu(n)t s(ecundu)m latinas l(itte)ras
anni. m. cc. lxxxx. & a fuga mulieris. m. cc. lx. Vt i x. l(itte)ra que
cruce(m) significat i(n) suo centenario. Sub nabucodonosor & naa
man turpit(er) (con)culcet(ur). & i(n) ip(s)o eode(m) centenario sup(er) u(er)tices om(n)ium
regnũ toti(us) orbis ut decet honorabilit(er) exaltet(ur). Etiã sup(er) ista ma
t(er)ia rob p(ar)tem ap(er)iat(ur) tanges. s(cilicet) numer(us) ho(m)i(n)is & nũs bestie e(st) dc.
lxii. Dicit q(uod) a natiuitate ho(m)i(n)is christi usq(ue) ad p(ri)mã exaltatione(m)
bestie sarracenice uictis p(er)sis. & captis damasco. phoenice. egypto
& ier(usa)l(e)m fuerit anni dc. lxvi. & ab ista p(ri)ma exaltatione istius

bestie usq; ad mistica͂ antichristi fuit similit͂ anni. dc.lxvi. Et a te͂pore uigi
lie passionis q͂n cessauit figura agni typica usq; ad scd͂am exaltatione͂ be
stie p͂dicte p africa͂ & asiam solen͂iter diuulgate. fuerūt anni dc.lxvi. Et
ab ista scd͂a exaltatione bestie p͂dicte usq; ad magnū antixp͂m erunt anni
dc.lxvi. Si aut͂ t͂minꝰ utriusq; tribulationis sub utraq; antixp͂o in n͂uis
sup͂dictis includit͂ aut excludit͂. caute lector materiam lēt p͂ manibꝫ sa
tis claram. Tam͂ ut p͂ritem materiam ↄcludamꝰ. Cōcordatis passibꝫ dani
elis isto. s. usq; ad uespam & mane dies duo milia trecenti & munda
bit͂ sanctuarium. Cum p͂dicto. s. a te͂pore quo iuge ablatū fuerit sacrificium
& posita fuerit abominatio dies seu anni. m.cc.lxxxx. beatꝰ qui p͂ueniet
ad dies seu an͂os. m.ccc.xxxv. Istis igit͂ passibꝫ ↄcordatis a p͂ma mu͂datione͂
scīarū post morte͂ magni antichristi usq; ad scd͂am mu͂datione͂ eiusdem.
q͂n exibūt angeli & separabūt malos de medio iustoꝝ post mortem
illiꝰ gog. erūt cc. & septe͂ anni. sub. ꝗ. lr͂a t͂minati. tam͂ quid horꝝ erit
ul͂ non erit soli deo relinquendū ē. Gn͂ationes uō illoꝝ te͂poꝝ. si
triū mensiū ul͂ triū annoꝝ ad p͂fectione͂ totiꝰ t͂nitatis. Vel. iiii͂ͥ͂ mēsium
ul͂. iiii͂ͥ͂ annoꝝ ad p͂fectione͂. iiii͂ͥ͂ uoluminū euangelioꝝ. Vel q͂nq;
mensiū ul͂. v. annoꝝ ad p͂fectione͂. v. libroꝝ moisi. Vel. vi. mēsium
ul͂ vi. annoꝝ ad p͂fectione͂. vi. ydriaꝝ aque que tūc ↄūtent͂ in
uinū. i. vi. impia i͂fidelium ad fide͂ christi. Vel. vii. mēsium ul͂ septe͂ an
noꝝ ad p͂fectione͂. vii. donoꝝ spūs scī. que tūc abunde effundent͂
sup omne͂ carne͂. Vel. viii. mensiū ul͂ viii. annoꝝ ad p͂fectione͂ octo
beatitudinū que in fine illiꝰ te͂poris i g͂nali resurrectio͂e dabunt͂. & huiꝰmoi
ascende͂do. ut tn͂ p͂dixi soli deo reliquendū ē. Et sicut signa magna p͂ces
serūt resurrectione͂ christi i sole & luna & stellis & elemētis in fine il
loꝝ ueterꝝ. Ita & signa non minꝰ magna i fine nouoꝝ p͂cedent g͂na
lem resurrectione͂. Vn͂ hieronymꝰ dicit se udisse i libris iudeoꝝ. xv.
signa an͂ diem iudicii. In p͂ma die erigit se mare. xl. cubitis sup alti
tudine͂ montiū. stans i loco suo quasi murꝰ. In scd͂a die tantū descēdit

54v Leonello.tif

q̄ uix uideri poterit. In tertia die maxīe belue apparentes sup mare
dabūt rugit' usq; ad celum. In quarta die ardebūt mare & aque.
In quīta die herbe & arbores dabūt rorem sanguineū. In sexta die
ruent edificia. In septima die petre collident̄ ad inuicē. In octaua
die gn̄alis fiet t̄re motus. In nona die adequabit' terra. In decima
die exibūt hoīes de cauīnis t̄re & ibūt uelut amētes. nec poterunt
sibi mutuo loqui. In undecima die stabūt ossā mortuor̄ sup sepulc̄.
In duodecīa die cadēt stelle de celo. & sol ou̇tet' ī tenebras. & luna
in sanguinē. In t̄tiadecima die morīet' omēs uiuētes ut cū mortuis
resurgāt. In quartadecima die ardebūt celi & terra ut ascensus & de
scensus usq; ad locū ignis. In quītadecima die fiet celū nouū & t̄ra noua
& resurgent omēs ad iudiciū. Vn̄ aggei. ii. Adhuc unū modicū &
ego mouebo celū & terrā. sequit'. & ueīet desiderat' cūctis gentib;
dicit dn̄s exercitui. tūc eīm uidebit omīs caro salutare dei ad extremū
s. iudiciū ueīentis & c̄.

Explicit duodecima pars. Incipit. xiii. In qua agit' de ordine gn̄a
tionū ab adam usq; ad christū. & a christo usq; ad finē mundi.
& de xordia cor̄.

Irca xiii. ptem ē notandū q̄ sicut. iiii.or apocal. aīalia senas alas h̄ntia
p̄mas. iiii.or sigillor̄ aptiones senas gn̄ationes h̄ntes in aptione cuiuslib;
tangūt. Sic & sedes in celo posita ad restrigendū pœnas & amplian
dū grās. & xxiiii.or seniores circa eam sedentes quīti signaculi & sexti
aptionē ondunt. ut dicte sedi seu paci. xx.ti gn̄ationib; datis. In aptiōe
sexti a. iiii.or mūdi ptib; p̄sluīe guerrar̄ & signa magna insurgant.
& fiat euigilare dilectam. Vnde ī p̄mis a iacob inchoandū est. & usq;
ad dauid tempora precurrendū. Et sub duab; primis sigillor̄ ap
tionib; pacis illis in figura & misterio que de natiuitate in natiui
tatem sunt generationib; ad illas que de regno in regnum sunt.
p ordinem ueniamus. ut in subsequentib; claret.

55r Leonello.tif

Iacob.	Regnauit aut̃ dauid in ebron ãnis. vii. Interim uero
Iudas.	xxxiii. totũ aut̃ tẽpus quo ipẽ regnauit fuit. xl. ãnoꝝ
Phares.	& mortuus est. In nouo aut̃ testamẽto. xii. gñationes
Esrom.	decurse sũt ab ĩcarnatione dñi usq; ad extrema tẽpora
Aram.	sci siluestri pape gñationes seu successiones dico spũales
Aminadab.	non carnales. cõputãdi. n. sunt ĩ nouo testamẽto. xxx.
Naason.	anni ꝑ singulas gñationes cõsideratis ãnis romanoꝝ
Salmon.	pontificum & impatoꝝ. Vn̄ hic nota ꝙ quot põ
Boos.	tifices sub una gñatione cõtinent̃. tot ab uno illoꝝ
Obeth.	ꝑncipalit̃ noĩant̃. ut omẽs non plures sed unus so
Iesse.	lus dicant̃. Q̃ui uõ succedentes in sequẽti gñati
Dauid.	one ponũt̃ nõ successores sed successor illi⁹ ꝑcedẽtis

gñationis sic ꝑ ordinẽ h̃eant̃. Et qđ in ueti dicit̃ genuit, ĩ nouo ĩtelligatur successorẽ huit. ut h̃bit & c̃. Prima gñatio ꝑ acta est sub dño nr̃o iesu christo ab anno ĩcarnationis ei⁹ usq; ad ãnum qntũdecimũ impii tiberii cesaris. quo anno sicut creditur baptiçatus ẽ christus annis. xxx. Scđa gñatio fuit sub btõ petro ꝑncipe aptoꝝ & impatorib; romanoꝝ C. Claudio nerone. anni ab ĩcarnatione. lx. Tertia incipiẽs sub btõ petro & nerone cõsumata ẽ in dieb; cleti pape & domitiani augusti. anni ab in carnatione lxxxx. Q̃uarta incepit sub domitiano ꝑdicto. cõ sumata uõ est sub papa auaristo & adriano impatore. anni ab incarnatione c. xx. Q̃uinta incepit sub adriano ꝑdicto. cõsumata uõ ẽ sub papa thelisphoro & antonio augusto. ãni cL. Sexta incepit sub antonino ꝑfato. cõsumata uõ est in di ebus soteris pape & martii impatoris anni ab incarnatione clxxx. Septima incepit sub martio ꝑdicto. cõsumata uõ est in dieb; uictoris pape & helii augusti. anni ab ĩcarnatione ccx. Octaua incepit ab helio ꝑfato. cõsumata uõ ẽ sub ponciano papa

& maximo augusto. anni ab icarnatione cc xl. Nona incepit sub maximo p̄dicto. ɔsumata uō ē in diebꝫ sixti pape. & ualeriani augusti anni ab icarnatione cclxx. Decima incepit sub ualeriano p̄dicto. cōsumata uō ē sub marcello papa & diocletiano augusto. anni ab icarnatione. ccc. Vndecima incepit sub diocletiano p̄fato. ɔsumata uō ē sub btō siluestro papa. & cōstantino imperatore qui p̄mus xpianum ampliauit impiū. anni ab icarnatiōe. ccc xxx.

Duodecima incepit sub eodē papa & eodē impatore. cōsumata uō ē sub liberio papa. & cōstantino arriano filio ɔstantini p̄dicti. qui post annos fere. iiii^or. iulianū apostatā successorē accepit & c. ani ab icarnatione ccclx. Igit̄ duodecima ɡnatione a iacob cœpit hr̄e regē unctū oleo ppl'us israel. Et duodecima ɡnatione a xp̄o cœpit hr̄e regē xpianum ppl'us gentiū. calcatis & supatis i utroq; pplo unice fidei inimicis. Ibi quoq; electa ē ierlm & sublimata sup oīa tabnacula iacob. hic romana ecclīa sublimata sup omnes orientales ecclias. Vtriq; ut iam dixi ierlm i ɔsimili ɡnatione cōcessa ē sublimitas regni. Sciendū uō est q homo christ' iesus qui unct' spū scō regnat in pplo xp̄iano rex ē pariter & sacerdos. qd' itelligens cōstantin' impator btō pape siluestro impialem quā ipe tenē uidebat'. tanq̄ debitā christo regi sponte obtulit dignitatē. Verū quia regnū christi non ē de hoc mūdo.

Hic. s. papa siluester sm aliquos ē ille angelus apocal' xx. qui hebat clauem putei abissi & catenā magnā i manu sua. & apphendit draconē s̄pentem antiquū. qui ē diabolus & sathanas. & ligauit eū p annos mille. hoc ē usq; ad casum ill' pontificalis stelle. que hebat clauē putei abissi. sequit'. & misit eū i abissū & c.

56r Leonello.tif

Sic uisum fuit romanis pontificib; debitã semp christo accipe potestatẽ.
ut tantũ usus tẽporalis regiminis illis remaneat. qui mũdi gl'iam querut.
ne hi qui uix aptm militãt deo. negotiis tẽporalib; implicẽt. Non so
lum aut' pp hoc sed quia cũ misterii exigebat. quia qd' ĩ ueti testamto
designabat reges iuda ɔsumatũ ẽ sub nouo ĩ christo. & ĩ pontificib; ro
mãis. & qd' sigficauerũt romaĩ impatores a cõstantino. & deicepis cõsu
mabit' circa finẽ mũdi. cũ subiecerit dñs iesus omes inimicos suos sub
pedib; ei'. Vt aut' int' xii. & xii. statuta meta fuent' incipiendũ ẽ a
tertiadecima gñatione hoc ẽ a rege salomone. usq; ad acham ĩ quib;
sũt duor' sedor' sigillor' misteria ɔsumata. Sub nouo q; simlit'
scribenda sũt p ordinẽ gñationes. uidelicet a tertiadecima usq; ad xxiiii'.
sub duab ɔsimilib; sigillor' aptionib; ut notatis tẽporib; romanor'
pontificũ & impator' sciat' p singula. un agendũ sit.
Primus post dauid qui fuit xii'. a iacob regnauit salomon sup omnem
israel ãnis xl. p quẽ donauit deus sapiam & pacẽ pplõ israel. &c.
Tertiadecima gñatio fuit ab icarnatione dñi sub papa damaso & liberio
& cõstantino augusto filio ɔstantini. ɔsumata uõ ẽ ĩ dieb; pape ɔcimi
ciriaci & gratiani augusti. Sub ista gñatione mortuo iuliano qui usur
pauit impiũ. ĩ christi sapiã qui semp regnat ĩ pplo christiano. data
ẽ pax & requies pplo fideli cessante psecutione paganor' &c. anni
ab icarnatione ccclxxxx.
Secũdus post dauid fuit roboam qui regnauit post salomonẽ ãnis xvii.
sub quo diuisũ fuit regnũ dauid ĩ duo regna hoc ẽ ĩ iudam & effraym.
seqntib; x. tribub; ieroboam filiũ nabath de tribu effraim. sola tribu
iuda filio salomonis relicta &c.
Quartadecima gñatio ab icarnatione fuit romaĩs põtificib; ciriaco.
anastasio. & ĩnocentio. & impatorib; romaĩs theodosio. archadio. &
honorio. hic scindũt' ecc'lie grecor' ab ecc'lia romana. ut regnum
dauid sub roboam ĩ duas ptes obtinuit domus iuda. obtinuit & ro

56v Leonello.tif

mana ecclesia. Nam grecorum ecclesie suis arrianis episcopis intentibus. Alii in christum.
alii in spiritum sanctum blasphemauerunt &c. anni ab eadem incarnatione ccccxx.
Tertius post dauid fuit abia qui regnauit post roboam tribus annis. qui
pugnauit contra ieroboam. & tunc preualuerunt filii iuda contra filios israel
eo quod sperarent in domino deo suo &c.
Quintadecima generatio ab incarnatione fuit sub papa innocentio. & ho
norio augusto. consumata uero est sub leone papa & theodosio iuniore. hic
fuit coniuncta grecorum ecclesia a romana. sicut regnum israel a regno iuda.
&c. anni a predicta incarnatione ccccl.
Quartus post dauid fuit asa filius abie regis iuda qui regnauit annis
xl. contra isthum ascendit zara ethiops cum decies centenis milium. orauit asa
toto corde ad dominum. & exauditus est. & inimicos eius in fugam conuertit &c.
Sextadecima generatio ab incarnatione fuit sub leone papa & theodosio
predicto. consumata uero est sub felice & simplicio pontificibus. & zenone augusto.
hic uenit innumabilis multitudo diuersarum gentium cum rege atthila & suis
regulis ad perdendum occidentale imperium. sed orante rege asa. hoc est sanctissimo
leone papa rege christum uictoria de eis habita est &c. anni a prefata incarna
tione cccclxxx.
Quintus post dauid fuit iosaphat filius asa regis iuda qui regnauit
annis xxv. hic habuit amicitiam cum impiissimo achab rege israel &c.
Decimaseptima generatio ab incarnatione incohata est sub papa simplicio
& zenone imperatore. consumata uero est sub papa simmacho. & anastasio au
gusto. hic impiissima gens gothorum amicitiam habuit cum impiissimo impera
tore zenone. & permissione imperatoris predicti egressa ab oriente fedatam(?)
latinam ecclesiam introiuit italiam. ut quod operata in constantinopoli fuerat opera
ret & rome &c. anni a predicta incarnatione d.x.
Sextus post dauid fuit ioram filius iosaphat regis iuda. qui regnauit
annis viii. & dies viii. hic ochozias filius achab rex israel impiissimus
& dei inimicus cum presolito uniti esset regnum iuda regno israel eo quod ioram

cet genuus achab fecit peccare israel & adorare baal & c. hic helias
ē eleuat' ī celum & heliseus idutus ē duplici spū.
Decimaoctaua gñatio ab īcarnatione icohata ē sub simmaco pa
pa. & anastasio imperatore. cōsumata uō ē sub romanis pōtificibus
siluerio & vigilio. & iustino augusto. hic theodoricus rex gotorum
impiissim' & fidei inimicus cū iustino imperatore arrianos in
oriente positos uellet ad fidē catholicā reformare. theodoricus
misit papā iohānem ad augustū dicēs se ī italia claudē ecclesias
catholicorum. nisi ipe ī orientis ptibus arrianos dimitteret in quiete.
hic scūs bndictus euolauit ad celū. & ordo ei' indut' ē duplici
spū & c. anni ab īcarnatione pdicta. d. xl.
Septim' post dauid fuit ochozias filius ioram regis iuda qui re
gnauit āno uno. dies viii. post istū regnauit athalia uxor iorā
ānis. vii. dies xi. hūc occidit iheu. hic fecit malū ī ɔspectu dnī.
sicut pater eius ambulauit ī uiis achab. & c.
Decimanona gñatio ab īcarnatione icohata ē sub papa vigilio
& iustino augusto. ɔsumata uō ē sub iustino minore. hic su
scitauit deus spm iustinianū qi alter' iheu & ɔgregata sinodo
epōrum tradidit illis ɔdēnandam posteritatē anastasii & imperatoris
henrici & aliorum hereticorum quasi sacerdotes baal. & qi altera
athalia ī regno iuda fm ɔcordiā facti tantū. quedā femiā in
pōtificio romano utraqꝫ adeo punita. fuit īuenta & c. anni
ab īcarnatione pdicta. dlxx.
Octauus post dauid fuit iohas fili' ochozie regis iuda. qui re
gnauit ānis xl. & dies xii. hic restitut' ē rex ī domo iuda. p
actis. vii. annis ab obitu ochozie. ī quibus athalia regnauit. hic
licet iustus & pacificus ī pncipio. tamē post ad patriam prauitatē reuersus est.
Vicesima gñatio ab īcarnatione incohata ē sub papa iohāne

& iustino augusto. ꝯsumata uõ ē sub btõ gregorio & mauricio im
patore. hic restitut⁹ ē i italia. & amicus romanorꝝ ꝯtra arrianos
fuit. sed postea oblitus ꝑcepti bñficii sui. ip̄e cũ ꝑplo suo ꝑ uiã patrũ
suorꝝ factus ē arrian⁹ ꝑsecutor ministros dñi & c̄. anni ab icar
natione dc.

Nonus post dauid fuit amasias filius iobas regis iuda qui regnauit
annis xxviiii. dies xiiii. qui & ip̄e sicut pater & aui⁹ occisus ē in
scelere suo. Istos tres reges sup̄dictos s. ochozias. iobas & amasias.
qui occisi sunt gladio excludit euãgelista de geneologia saluatoris.
tam i nũo ḡnationũ credunt & c̄.

Vicesima p̄ma ḡnatio ab icarnatione icohata ē sub papa gregorio
& mauricio augusto. ꝯsumata uõ ē in papa honorio & ꝯstantino
augusto. hic p̄dict⁹ cõstantin⁹ pulsus ab heraclio imꝑatore. ip̄e he
raclius pater p̄dicti cõstantini pugnauit ꝯtra regē ꝑsarꝝ qui mł
tas ꝓuitias romani imꝑii & ip̄am ierosolimã adauxerat regno suo.
Recupauit ꝓuitias an̄ ꝑditas. & restituit xp̄ianis. & c̄. anni ab
icarnatione p̄dicta dcxxx.

Decim⁹ post dauid fuit ozias seu azarias qui regnauit annis lii. di
es xv. in quib; dieb; missi sunt ꝓphete ãnũtiare aduentũ christi
i carne. incipientib; p̄mis oĩum isaya & osee. sub isto rege pars
quedã de ꝑplo israel tradita ē i manus regis assiriorꝝ. & c̄.

Vicesima sc̄dã ḡnatio ab icarnatione icohata ē sub honorio papa &
cõstantino augusto. ꝯsumata uõ ē sub romanis pontificib; deodato &
bono & iustiniano augusto. hic diuise religiones incepit in ecclia ap
parere ãnũtiantes aduentũ christi ad iudiciũ. hic suscitauit deus sp̄z
regis arabũ qui ꝑ successionē tam regni q̄ ꝑfidie descēderat a ma
chometo pseudo ꝓpheta sarracenorꝝ & p̄mo quidē deuastauerũt
ierosolimã. anthiocenã. & alexãdrinam ecclias. deide alias atq; alias.
iusto dei iudicio ꝑmittēte. ita ut possit dicē alien⁹ ubi ē deus eorꝝ
& c̄. anni ab icarnatione dclx. hic floruerũt hilari⁹ & ambrosi⁹ in
italia. hieronym⁹ in bethleem. Iohes christostom⁹ i archadia. & augustin⁹

in africa. anni ut supra.
Undecimus post david fuit ioathan qui ozie successit i regnum qui
regnavit annis xvi. dies xv. i cui^9 tēporib^9 facta ē scdā depopulatio a rege
assirior(um) & c̄.
Vicesima tertia gn̄atio ab icarnatione icohata ē sub romanis pontificib^9
deodato. bono. agatone. leone. bn̄dicto. iohāne & c̄. regnātib^9 i italia
longobardis. cōsumata nō ē sub pdicto iohāne papa. & sub regno lon
gobardor(um). hic iustinian^9 & tiberius imparaverūt i ptib^9 orientis i quor(um)
dieb^9 plime ecclie & pviTie p sarracenos devastate & depopulate sūt.
anni a pdicta icarnatione dclxxxx.
Duodecim^9 post david fuit achaz qui successit i regnū ioathan. qui regnavit
annis xvi. dies xvi. in cui^9 horologio reūsus ē sol. x. gradib^9. hic ascēdit
rex assirior(um) i damascū. & interfecto rasym rege syrie syros transtulit
cirenē huc usq: pseūavit regnū israel i loco suo. deletū ē aūt sub sequēti
gn̄atione. vi. videlicet āno ezechie regis iuda & c̄.
Vicesima quarta gn̄atio ab icarnatione regnātib^9 longobardis i italia
ꝯtaminātib^9 eam philippus & cōstantinꝰ psecutores seu retrogradi i
horologio veritatis. sub romanis pontificib^9 iohāne & alio iohāne sisimo
& cōstantino & gregorio. qui infinita gravamīa pp multas adinven
tiones error(um) orientaliū augustor(um) ppessi sunt. sed deus iustus iudex
habenas sementiū sarracenor(um) ꝯtra eos dissolvit. qui capus & deva
statis ecclīs. pvītiisq: desolatis totū pondus impet^9 sui cōtra cōstantino
polim direxerūt. Sed & sicut i dieb^9 achaz ascēdit rex assirior(um) in da
mascū. & interfecto rasym rege syrie syros trāstulit cirenen. Sic gens
sarracenor(um) dimicās ꝯtra regē psar(um) supatos & devictos psas trās
tulit i sectā suam. ita ut ex eo tēpore sarraceni pariter dicerent(ur).
Et sicut i tēpore ezechie regis iuda deletū ē regnū israel. Sic &
augusti orientales qui usq: ad ꝯsimilē gn̄ationē pncipes fuerunt.
romani imo ecclīastici pncipat^9. ita ut romani imperatores dicerent(ur).
Ex hinc sicut regnū sup qd' aliqn̄ regnavat rex david. sicut & sup
iudā desiit ēe regnū. quia filii israel qui elegerit sibi regē ierobeam

58v Leonello.tif

filii nabath amoti sūt de loco suo. Sic & impiū grecoꝝ quoad urbē
romā. desiit ee impiū. quia atriū iquit iohēs. qđ ē foris templū eice fo
ras. & ne metiaris illud qm̄ datū est gentib; & c̄. Duodecim itaq; ge
nerationes psēuauit pmus tēporis cursus in ppło israel. & totidē sedis.
Sic i ecclia similis imutatio facta ē & c̄. anni ab icarnatiōe pfata dcc.xx.
Ezechias uicesimꝰ qntus a iacob post achaz regnauit i iuda. xxix. anis.
& adam usq; ad ipm gnationes xxix. Designabit uō gnationes ec
clie xxix. que a tēpore bti pape siluestri usq; ad zacharie pape tēpora
denotate cernūtur. i. anni. ccccxx. ex quib; septuagenariu sex pficiūt.
qui uidelicet nūs pro eo q pfectione designat. turbatis mūdi reb;
& cōfusis finē uniūse carni aduenisse. deus. H. potens minabatur.
adeo ut romana ecclia īfirmaret fidē. Doctorib; acclamātib; & di
centib; morieris tu & nō uiues. Beatꝰ papa gregoriꝰ qui simili elo
quētie flore. uire ysaie pphē assimilabatur. Vere exaudiuit dominꝰ
ezechie fletū. audiuit & romane ecclie. addito illi. xv. annos. isti tri
cenario. xv. quoꝝ. x. i magna pepit pace. quos sol significauit ad al
tiora reuersus. qnq; uō pro uespertina declinatione accipiēdi sūt. Tēpora
uō siue gnationes que post ista sequūtur sūt pro uespe reputande.
Protexit q; dñs sub illo anoꝝ nūo urbē ierlm ab assirioꝝ rege.
protegit & romanā eccliam a sarracenoꝝ regno. donec iste nūs
impleatur. Ne aut uideatur discordia i zcordi nūo gnationū noui &
ueteris testamēti pp retrogradatione istaꝝ qndecim gnationū. Datis
s. ueti ab adam usq; ad christū lxxvii. gnationib;. & a christo usq;
in finē mūdi lxiii. Vel ab abraam usq; ad baptismū christi. lx. gna
tionib;. & a christo usq; ad tēpus plenitudis. xlvi. Vn̄ est aduertendū
q loco istaꝝ xv. gnationū retrogradaꝝ int. s. ezechiam & manas
sen supplende sūt ille xv. que sunt i scala testamēti ueteris. s. ab enoch
usq; ad iacob patriarchā. Vnde sicut ab enoch qui fuit eleuatꝰ in
paradisum terrestrem. cōpletis xv. gnationib; missi sūt duo fres carna
les. s. iacob & hesau i quoꝝ figura mirabili icepta ē quedā distictio

iter templū & atrium. int filios libere & filios ancille. Sic cocor
datis illis xv. noui testamti. s. a xxv. tēpore çacharie pape. i quo
sicut enoch. Eleuata ē eccl'ia tanq̄ i paradisum trestrem sup uer
ticem regni. sub karolo magno. & datus ē locus sedi: & paci ab
isti xxv. dico usq; ad quadragesimā pmā tēpore celestini in
nocetii & honorii sūmorū pōtificum. In dieb' frederici impato
ris missi sūt alii duo frēs spūales. s. scus franciscus & scus dnicus
tanq̄ precursores christi aduentū ad iudiciū. & signaturi christi mi
litiam electorū 9tra aduersariū antixpm. Sub quorū tēpore icep
ta ē quedā metalis & mistialis distinctio int teplū & atrium
int filios libere & filios ancille. seu int filios ierlm & filios baby
lonis. Vnde gñationes intmedie int. s. enoch & çorobabel. quia
intmedie sūt. totū intmediū statū mūdi int pmū & ttium i ge
nerationū nrō. & aliis factis mirabilib' nō sine magno misterio
pfigurat. Ille uo sex gñationes extreme supi' a pmo. s. parente
usq; ad enoch. Et ille xi. extreme iferius. s. a çorobabel usq; ad
christi aduentū i carne. illas xvii. significat. quia extreme sūt
toti' extremi tēporis seu ttii mūdi status. que lex ueteris grani
da tanq̄ testa nuclei i duas extremas ptes diuisa nūm nobis
gñationū toti' tertii stat'. & ordinē mirabiliū fiendorū p ipius
figuras & noui mistia i ipo ondunt ut imediate post gñationes
pdictas ad extremū iudiciū sequat xpi aduētus. Vnde ille gña
tiones que sūt a çorobabel usq; ad christi aduentū illas pmas xi.
que erūt i pncipio ttii gñalis status significant nō rōne uociū exti
orū sed intpretationū realiū. & ideo i pncipio pdicti status po
nūt. Ille uo que ab adam usq; ad enoch illas ultimas sex que
erūt in fine pdicti stat' usq; ad iudiciū extremū designāt non
rōne uociū extiorū ut dixi. sed realiū intpretationū. & i fine
eiusdē status scribūt. & licet sit ordo ppostervs tam necessario
comutat' p rōnem pfatam. tam iste sex retrograde ponūt. qa
i tēporib' illorū mūdus incipiet de malo i peius gradatim descē
dere. usq; quo tota fides sit pdita. & etiā pp intpretationū con
uenientiā. & etiā sicut pmus adam fuit pncipiū & pater cectorū

futurarꝝ gentiū s̄m carnē. sic ultim⁹ adam sit finis & pater cūctarꝝ
p̄teritarꝝ gn̄ationū s̄m sp̄m. ita ut iā nō sit ampli⁹ uita hoīuꝫ sup
t'ram. Ex p̄dictis igit' uniūsis ꝯcordia gn̄ationū noui & ueteris testa
mēti satis claret. ut ab adam usq; ad christū sint gn̄ationes lxiii.
& a christo usq; ad ultimū aduentū ei⁹ sint ꝯsimilit' gn̄ationes
lxiii. & sic de cet'is. Ne aut' iste xv. gn̄ationes retrograde eo q' ini
mici dei iusto dei iudicio retrogressi sūt. ut daret. s. locū sedi & paci.
transactis t'porib;. nū'. aialium brutum alas senas. uideant' sub sile
tio p̄terire. ut ad īceptum iter redeam⁹. oportet nos memoratas gn̄a
tiones sub pontificū romanorꝝ & francorꝝ p̄ncipū cronica p̄nti
opi ānotare. anni ab īcarnatione p̄fata. dccl.
In xxvi gn̄atione ab īcarnatione p̄fuerūt ecclie romane stephan⁹.
paulus. cōstantin⁹. stephanus i dieb; papini. & karoli regū francorꝝ.
anni ab īcarnatione p̄dicta. dcclxxx.
In xxvii. gn̄atione ab īcarnatiōe p̄fuerūt i ecclia Adrianus & Leo.
in dieb; karoli sup̄dicti qui postea factus ē imp'ator. anni a p̄dicta i
carnatione dcccx.
In xxviii gn̄atione ab īcarnatione p̄fuerūt i ecclia idē Leo. stephanus.
pascalis. eugeni⁹. ualentin⁹. & gregori⁹. In dieb; karoli imp'atoris p̄mi
& ludouici filii ei⁹. anni a p̄fata incarnatiōe dcccxl.
In xxviiii gn̄atione ab icarnatione p̄fuerūt i ecclia sergi⁹. bn̄dictus.
nicolaus. & adrian⁹. In dieb; ludouici & Lotharii. anni a dicta icarna
tione dccclxx.
In xxx. gn̄atione ab īcarnatione p̄fuerūt in ecclia iohānes. martin⁹.
adrian⁹. stephan⁹. formosus. bonifacius. stephan⁹. romanus. & theodorus.
In dieb; karoli s'cdi. & karoli t'tii. anni ab īcarnatione dcccc.
In xxxi. gn̄atione ab īcarnatione p̄fuerūt i ecclia iohānes. bn̄dict⁹.
Leo. xp̄oforus. sergius. anastasius. Laudus. iohēs. Leo. & stephan⁹. In
dieb; ludouici t'tii. & berengarii p̄mi. & berengarii s'cdi. & ugonis.
anni ab īcarnatione p̄dicta dcccc xxx.
In xxxii gn̄atione ab īcarnatione p̄fuerūt i ecclia iohānes. Leo. stephan⁹.
marinus. agapitus. & iohānes. In dieb; berengarii tertii. Lotarii tertij

& berengarii quarti. & alberti. anni ab icarnatione pdicta dcccclx
In xxxiii. gnatione ab icarnatione pfuerut i eccla bndictus. leo. iohes.
bndictus. bonus. bonifaci. bndict. iohanes & iohanes. In dieb otho
nis pmi. othonis scdi. othonis tertii. anni ab icarnatione pdicta dcccc.
lxxx.
In xxxiiii. gnatione ab icarnatione pfuerut i eccla gregori. iohanes.
siluester. iohanes. iohanes. sergius & bndictus. In dieb othonis tertii.
& henrici pmi. anni ab icarnatione pdicta. m.xx.
In xxxv. gnatione ab icarnatione pfuerut i eccla iohanes. bndict.
siluester. gregori. clemens. & damasus. In dieb henrici pdicti. & conra
di. & henrici scdi. hic meridiei seu plenitudini pacis dat finis. sequit
declinatio uespetina. anni ab icarnatione pdicta. m.L.
In xxxvi. gnatione ab icarnatione pfuerut i eccla. Leo. uictor. stephan.
bndictus. nicolaus & alexander. In dieb henrici ttii. & henrici quarti. hic
sub ttio henrico xpianor gens ad sepulchru dni de toto mudo pcessit.
qui ierlm a saracenis uiolent abstulit. anni ab icarnatione pdicta m.lxx.
In xxxvii gnatione ab icarnatione pfuerut i eccla gregori. uictor & ur
banus. qui gregori duct salerni a duce normanor usurpauit cathedra
gillabertus archiepus rauene noians seipm clemtem. In dieb henrici qrti
lotharii & conradi anni ab icarnatione pfata m.c.x.
In xxxviii gnatione ab icarnatione uenit rex henricus i urbe roma & ce
pit papa pascale i eccla sci petri. & tam diu ipm cu multis i custodia te
nuit pro iuestitura ecctiar. donec extorquet ab eo pilegiu p quod
posset euacuare libtatem ecclie. tam hec nec papa nec eccla sustinuit.
quia qd fecerat coactus rigore costintie no hebat. anni a pfata icarnatice
m.c.xl.
In xxxviiii. gnatione ab icarnatione factu e magnu scisma i eccla occasi
one octauiani & pape alexadri. alus transtatis ad ptem impatoris. alus
alus suantib libtatem ecclie. tam gnatione xl. facta e pax int impato
rem & papa alexandru. anni ab icarnatione pdicta. m.c.lxx.
In xL. gnatione ab icarnatione pfuerut i eccla alexader. Luci. urban.
gregorius & clemes. in dieb octauiani & frederici pmi. Quicqd autem

de cetero

de ceto sequit pro uespe reputat. anni. m.cc.
In xli. gñatione oportet redire ad lineā patrū ueteris testamēti. Vn licet
manasses sit xxvi. a iacob pp retrogradationē. tam ponit hic in xli.
hic fecit malū i ɔspectu dni & seduxit iudā & ierlm ut facerent malū.
Idarco tradit eū dns i manu regis assirior. sed penitētia duct re
stitut ē i regnū suū. Regnauit aūt annos lv. dies xxi. & c. In xli.
gñatione a natiuitate abraā apparuerūt due religiones i sinagoga.
s. phariseor & seduceor. & c.
In xli. gñatione ab icarnatione pfuerūt i ecclia celestin. inocēti.
& honori. In dieb frederici sedi. hic deus iter uoluit destruere
mūdū pp peccata. quia pncipes filior iuda & filior israel.
hoc ē plati tam latinor ecclie q hereticor fecerūt malū in
ɔspectu dni. & suis abomiationib seduxerūt seu corrupūt iudā
& ierlm. actiuā. s. & cōteplatiuā. ut facerēt malū. Ideirco tra
didit eos dns i man frederici impatoris. qui quidē impator
ɔtra papā inocentiū & ei cler i tantū surrexit q deus papa
huit fugere & clerici plantabāt unu. exaudiuit dns manassen
i captione & exaudiuit papā inocentiū i fuga. Vtriq; restitu
tum ē regnū & c. In ista gñatione due religiones i ecclia incē
pūt apparere. s. minor & pdicator. anni a pdicta incar
natione. m.cc.xxv.
Amon licet xxvii sit a iacob tam rōne qua sup ponit hic i gñatiōe
xlii. hic fecit malū i ɔspectu dni. sicut & pater ei. & ampli. & regna
uit annos duos. dies xxi.
In xlii gñatione ab icarnatione pfuerūt i ecclia gregori. inocēti.
& alexander secdo frederico regnāte. nec pp hoc tribulationes ecclie
diminute sūt. quia peccata similit q pns augmētata sūt. & qd
p fredericū impatorē i pcedenti gñatione icepto ē. in ista sūt
pro maiori pte impletū. implebit aūt pfecti hoc misteriū i aliquo
de suo semie. xlvi. gñatione a christo. anni a pdicta icarnatione
m.cc.lx.

Iosias licet xxviii sit a iacob tam rone qua sup ponit. hic i gñatione
xliii. i tredecimo anno regni sui pdixit ieremias ppha ruinā ie
rusalē. nec min⁹ & excidiū babylonis. utriq; i paucis annis con
sumatione accepit. Regnauit aūt annis xxxi. dies xxii. & c.

In xliii. gñatione ab icarnatione pfuerūt i ecclia. Innocētius. ur
banus. clemēs. & iohānes tēpore frederici pdicti & mafredi filii
eius sicilie regis. hic .n. cepit cōpleri p discordiā i ecclia qd sup ie
rusalē & tēplum ieremias pdixit. nec desinit cōpleri usq; ad
psens quousq; reedificet muri ierlm pcedente tam iudicio for
nicarie babylonis. hic igit mortuo & deuicto rege mafredo
p regē karolū i campo beneuētano. Cōradinus pdicti frederici
filius p eūdem karolum captus decapitat⁹ ē. in quib; tēporib;
petrus rex aragonū qui cōstantiā regis manfredi filiā duxerat
i uxorē uenit i siciliā & cepit eam. Inde supdicto karulo re
ge expulso. tūc .n. inceperūt mala nō modica inundare ut i xlvi.
gñatione a christo pleni⁹ apparebit & c. anni ab icarnatione p
dicta. m. cc. lxxxx.

Ioachim licet xxviii sit a iacob tam rone qua sup ponit hic in
gñatione xliiii. ipo regnāte i ierlm ascendit rex babylonis ɔ
eum. & factus ē ioachim suus ei⁹. qui tam postea rebellauit. &
noluit illi ēē subiect⁹. & c. Regnauit aūt annis xi. dies xxiii.

In xliiii gñatione ab icarnatione pfuerūt i ecclia honori⁹. nico
laus. martin⁹. celestin⁹. bonifacius. bndictus. & clemēs. In diebus
regis francie qui locū cesaris tenebat. & henrici impatoris i quib;
tēporib; papa bonifacius p regē francie seu exercitum eius capt⁹ ē.
& extract⁹ de alamania ductus romā potionat⁹ & mortuus est.
& i suis successorib;. s. clemēte & ceteris. factus ē suus ei⁹. Nam
tractāte eodē rege romana curia sub clemēte descendit de roma
i dnium regni francie. tūc .n. roma que erat dnā gentium
& pnceps puītiarū facta ē q̄si uidua. sola a suo pastore relicta.
que tam curia supdicta dicto regi rebellauit. & noluit illi esse

Hic tam notes q qdiu ro
manū impiū cesare
augusto seu impatore
caruit semp loco eius
domus francie usq; ad
aptione sexti signaculi
pualebit.

61v Leonello.tif

subiecta. qn de dominio regis francie i puitiam se mutauit &c.
huc usq; tepus fuge mulieris & danielis. s. m.cc.lx. & m.cc.lxxxx.
diuisis cosideratis radicib; se extedit. anni a pfata icarnatione. m.cccxx.
Iechonias seu ioachim licet xxx. sit a iacob tam rone qua sup posuit.
hic i gnatione xlv. regnauit post patre suu ioachim i ierlm mesib;
trib; & dies xxiii. hic sedechias uiuete iechonia p babylonis rege
i rege iuda ostitutus e. & facta trasmigratione iechonias genuit
salatiel. i hoc tepore uniuersi pncipes sacerdotu & ppls puaricati
sut iniq; iux uniuersas abominationes gentiu. & polluerut domu
dni qua scificauit sibi i ierlm. Et cosupto sco igne nabucodono
sor rex babylonis cu magno exercitu chaldeor uenit ierlm. &
capto ioachim seu iechonia rege iuda cu magna pte ppli du
xit eu i babylone captiuu. ita q omne ierusalem exceptis pau
perib; & omes thesauros domus dni transtulit ierlm i babylone.
& facta diuisione ppli sedechias p pdictu babylonis rege fuit in
rege iuda ostitut. p que finalit rex babylonis occasione accep
ta iter obsedit ierlm & muros ciuitatis. & teplo & palatio
regis i tram deiectis. sedechias i fuga captus e. & filii ei coram
eo i morte traditi sut. & uictus catenis duct e i babylonem
captiu. In quib; teporib; rex babylonis ouocatis cuctis pncipib;
& iudicib; sapietib; & tyranis ad erigenda statua auream.
& dedicanda statuit ut quicuq; dicta statua no adoraret. &
caderet. pp qd sidrach. misach. & abdenego missi sut i fornace
ignis & uisitatione dei psentie. Vidente rege spem quarti si
mile filio dei euasunt illesi. quaobrem ouersus rex bndixit deo
sidrach. misach. & abdenego. qui saluos facit sperantes i se. & po
suit decretu ut quicuq; blasfemauit deu sidrach. misach. & ab
denego. dispeat. & domus ei uastet.
In xlv. gnatione ab icarnatione passionis uigilia celebrat. Iam
n. romanu impiu ut regnu iuda in. iiii. tetrarchias diuisum
uigilia toti desolationis ostendit. hic iechonia uiuete ostitutus e

62r Leonello.tif

sedechias & antipapa. & hec i spũali trãsmigratione babylonis.
& post trãsmigratione͂ babylonis p̃dicti iechonias genuit. hec
ẽ successore͂ habebit Salaciel & c̃. hic. n. sicut i tẽpore iechonie.
Vniũsi p̃ncipes sacerdotũ seu p̃lati omnes & ꝑplus. i. omis clerus.
& oĩs religio. & oĩs mũdus p̃uaricari cœpit iniq;. Nouis enor
mitatib; & enormis scelib; & abusionib; & scandalosis exces
sib; iuxta uniũsas abominationes gentiũ. & domũ domini
turpit̃ & spũalit̃ & corporalit̃ polluere. qđ tacendũ plusq̃ di
cendũ ẽ. Iam. n. iter nos & paganos q̃i nulla ẽ differẽtia. nec iter
religiosos & seculares. ut a planta pedis usq; ad ũticem capitis nul
la sit sanitas in statib; sũp̃dictis. Necesse ẽ ergo ut iudiciũ incipiat
de domo dñi. Q̃d ieremias defleuit dicens. Q̃uomõ sedet
sola ciuitas plena ꝑplõ. nõ suo sed alieno. nõ filiis ierlm. sed filiis
babylonis & c̃. Cõsumpta luce ignis tẽpli. s. euãgelice ũitatis.
tenebre ɔdensant̃. In tẽpore igit̃ cõfusionis oĩa sunt cõfusa. quia
ubi lux absconditur pro peccatis tenebre ignorãtie ɔdensant̃. ita
ut nesciat homo peccator ubi sit. & qua die ul̃ hora accidat illud
qđ dicit ysaias. Ecce dies dñi uenit crudelis & idignatiõe plen̄
ire furorisq;. ad ponendũ t̃ram i solitudine͂ & peccatores ei᷒ conte
rendos de ea. Et apl̃us. cũ dixerit pax & securitas subandit̃ filii baby
lonis. tũc repentinus irruet interitus tanq̃ i utero hñtis & non ef
fugient. Hic est. n. p̃ncipiũ illorꝝ xlvi. dierꝝ seu annorꝝ quos
daniel tacet. in quib; erit i t̃ra ueritatis ꝓsternẽda. & ꝓpheris ue
ritatis silentiũ imponendũ. Hic ẽ casus illi᷒ stelle apocal̃. que cecidit
de celo seu de celesti statu suo que habebat claue͂ seu potestate͂ apiẽdi
puteum abissi. seu soluẽdi ꝓfunditate͂ scripturarꝝ. cum falsa & cal
lida itortura ɔtra euãgelicam ũitatem. Ut iam fum᷒ erroris sicut fu
mus fornacis magne p̃ualeat & ascendat. & solem & aerem. hoc est
christi euãgelium & eccliam obscuret. non. n. modica ex fumo tanti
erroris hui᷒ putei. sed magna excecatio & terribilis fere i tota ecclia
est incepta. ita ut iam non christi ecclia. sed sinagoga demoniorꝝ

62v Leonello.tif

& noua babylon spualiter nūcupet˜. Iam enim locuste seu religiosi de

fumo casus illius pontificalis stelle & aptionis putei pesserunt locu
ste seu religiosi illius erroris sequaces. leues. uolatiles. cupidi. & car
nales. yporitales & detractores. qui cōtra omēs non eis fauentes. ut
dicit iob. audissime concitabunt˜. quasi equi currētes ad bellū. Vox aut˜
alarꝝ seu sentētiarꝝ suarꝝ quas altissimas & uolantes ēe psumūt.
sicut uox rotarꝝ. & tumultuosi exercitus currentis ī bellum otra
omnē sentētiam otrariā quātūcūq; ueri. hec aut˜ iam nimis no
toria sunt. cum otinuo tam augmento ↄsumabūt˜ aut˜ in fine.
qꝛ publice christi uitā & spūm ī uiris spūalibꝫ acerbissime īpu
gnabūt. & solēniter ↄdemnabūt. quis nec pmittant˜ ledē spm
pfectorꝝ nec etiā simpliciū & uirorē spūs uite christi firmiter
in se suantiū. & illorꝝ malitias & errores abhorrentiū & fugi
entiū sicut agnicule & agniculi exhorrent lupos. Ceteros hinc
inde uacillantes suis uenenatis aculeis cruciant & cruciare non
cessant. hntes sup se regem angelum abissi. cui nomē exterminans.
Dignū .n. & rectū dei iudiciū est. ut ꝓplus ille babyloniaus. qui tāq
locuste de puteo errorꝝ abissi ascensus ē. ducē sup se seu pontificē
regē abissi angelū habeat. cui nomē exterminans una cū ipō totius
s. pfectionis euāgelice uitatem & c̄. Futurꝝ quippe ē p ↄcordiam
in tēporali transmigratione babylonis. ut in modernis tēporibus
nouus rex babylonis insurgat. & cum magno exercitu chaldeorꝝ
ueniat ierlm. & capto ioachim seu iechonia rege iuda seu summo
sacerdote cū magna pte ꝓpli s. ecclīastici cū omibꝫ thesauris domus

63r Leonello.tif

dñi ducat͠ in babylonē captiuus ut trāsmigratio babylonica mi
stialit͠ impleat͠ & qđ est in ista gñatione inceptū. in sequn ab
ista habeat p omīa complementum. Et facta diuisione ppli supra
dicti p pdictū babylonis regem ↄstituat͠ in regem iuda seu ro
manū pontificem. Sedechias in cuius tēporis fine rex babylonis
p ipm occasione accepta iterū obsidat ierlm & muris ciuitatis
& tēplo & palatio sūmi sacerdotis ī tīam deiectis. Sedechias seu
sūmus sacerdos in fuga capiat͠. & filii eius coram eo in mortē tra
dant͠. & uictus catenis in babylonē ducat͠ captiuus. In quib; tem
porib; rex babylonis ↄuocatis cūctis pncipib; magr̄atib; & iudiab;
sapientib; & tyrānis ad erigendā seu eligendā & dedicandā seu
ↄsecrandā statuā aureā pseudo papā .s. antichristū statuet ut qui
cūq; non adorauīt occidat͠. Tunc aut͠ electorū ecclīa ut tres pueri
in fornace magne tribulationis pbanda ē. in cuius medio ut spes
quarti ad ↄfortandū suos. filius dei psentialit͠ apparebit qđ agno
scens rex babylonis penitētia ductus reducet͠ p scīz pastorē ad do
minū iesum christum.
Salachiel licet xxxi sit a iacob. tam rōne qua sup ponit͠ hic in ge
neratione xlvi. hic .n. non hūit regem ppium nec ducē populus
israel. quia iam uenerat tēpus impiorū & potestas tenebrarū.
qđ aut͠ in xlv. gñatione icohatū est sub iechonia & sedechia i ista
gñatione xlvi. fuit pro maiori pte impletū. Siquidē iechonias
descendit de ierlm i babylonē & zorobabel de babylone ascendit
ī ierlm i qua regnauit auus ei⁹. Salachiel aut͠ fuit medius int͠
utrūq;. tam̄ uolente deo zorobabel pnceps ē in pplo ↄstitutus.
In ista gñatione fuit facta trāsmigratio ierlm. & fuit pcussa ba
bilon a medis & psis. nec non & tribulationes due fuerūt orte
filiis israel. quarū una ↄtinet͠ in historia iudith. alia in libro
hester. uerū tam̄ templū dei & muri ciuitatis reedificati sunt
in angustia temporū.
Quadragesima sexta gñatio ab icarnatione simlis est dei in
qua passus est christus non .n. habuit regem ppium aut ducem
pplus israel. Vnde iudei ducē seu regem ppium abnegātes dnm

s. iesum christū. Dixerūt pilato non habem⁹ regē nisi cesarem. Iam
n. aduenat tēpus impiorum & potestas tenebrarum ut qd' i xlvi. ge
neratione iceptum ē i ista xlvii. p omnia impleat. Sicut. n. i tria
gnātione a iechonia pcussa p⁹s babylon. çorobabel de babilone
ascendit i ierlm. Sic i osimili gnātione a iechonia. iohāne papa
pplus xpianus pcussa p⁹s noua babylon scdm faciet passagiuz
sub nouo çorobabel in ierlm & ad alias infideliū nationes. ut
tūc tēpus plenitudis incohet. In ista gnātione fienda est trās
migratio spūalis israel. quousqꝫ pcutiat noua babylon a medis
& psis. Unde nota hic q postq rex xi depossuerit regem sicilie
& regem francae. gentes regnorum sicilie & regnorum francae
tanq patricide & matricide ut canes rabidi & igrati lacerā
tes & dilaniētes carnes seu tēporalia ipsius matris ecclie. sic
atroci⁹ in ipām pmo isurgent. ut qd' i trenorum p yeremiā dic
tū est. totalit impleat. Omēs amici ei⁹ spreuerūt & facti sunt
ei inimici. sequit. qui glificabāt eam spreuerūt illam quia
uiderūt ignominiā eius &c. Reuera. n. pcutiet babylon pplus
s. qui dicit christian⁹ & non ē. sed ē sinagoga sathane. qui ueri
aut sūt christiani i duab⁹ tribulatiōib⁹ liberādi sūt. quarum una
similis ē ei quā fecit holofernes pnceps nabucodonosor regis assi
riorum. Alia ei quā fecit naaman. Interea tām multi fidelium in
coronabūt martirio. & edificabit rursum scā ciuitas. que ē
ecclia sanctorum electorum in angustia tēporum. sicut factū est
in dieb⁹ çorobabel & iosue & hesdre & neemie. sub quib⁹
illa uetus ierlm osumatione accepit. Sed & sathanas qui fa
cit oīa mala hec icarcerādus ē i abisso ut nō seducat amplius
gentes usqꝫ ad statutū tēminū solutiōis sue. oīa. n. que in ista
gnātione implēda sūt. iam i pcedentib⁹ ptib⁹ dicta sunt &c.
anni ab icarnatione pdicta m.ccc.lxvii.
Çorobabel licet xxxii sit a iacob tam rōne qua sup ponit hic
in xlvii. Ortus quidē fuit i babylone. sed tn̄ uolente deo prin
ceps ē in pplo constitut⁹. hic suscitauit deus spm regis persarum

in cui᷒ manu deus celi dedit omiā regna terre ut edificaret domū
dn̄i in ierl̄m que ē ī iuda. tūc çorobabel pcussa ꝑus babylon in an
gustia tēpor̄ de babylone ascendit ī ierl̄m. & cū magno succursu
regis psar̄ redificauit templū & muros ciuitatis &c.
In xlvii. gn̄atione ab icarnatione pacta ꝑus tribulatione generali
& purgato diligēter tritico ab uniu̾sis çiçaniis peccator̄ ascen
det nouus dux. sed nouus pōtifex noue ierl̄m ecclie s. uniu̾se
ascendet aut̄ non gressu pedum. aut mutatione locor̄. sed quia
dabit̄ ei plenaria libertas ad inouandū xpīanam religionem &
ad pdicandū u̾bum. incipiente iam regnare dn̄o exercituum sup
omnē terram. Non. n. regnabit̄ ultra sup ppl̄m dn̄i reges supbi. &
ydolor̄ abominatione polluti. Est. n. auaritia ydolor̄ seruitus. Sed
is qui redimit nos in sanguīe suo cūctis pariter auro. argento. ere.
& ferro & testa deletisq; omib; regnis a quib; passa ē psecutionem
omis ecclia iustor̄ a iohanne baptista pcursore dn̄i usq; ad aduentū
helie. in ista gn̄atione suscitabit deus spūm regis psar̄. seu sicilie ī
cui᷒ manu deus celi dabit omiā regna terre qui edificabit domū
dn̄o in ierl̄m. que uisio pacis intpretat̄. quia erit in pace impium
eius que est in iuda in magna. s. fortitudine & potentia roboratū.
Tunc nouus çorobabel seu nouus pontifex pcussa ꝑus noua babylon.
ascendet seu passagiū faciet in ierusalem. hoc ē ad terrā scām cū ma
gno succursu regis psar̄ seu sicilie. & reedificabit templū & muros
ciuitatis ecclie uniu̾se ut s. fiat unū ouile & unus pastor. Erit. n.
tempus istud quod supererit usq; in finem absq; humana extimatiōe
amor̄ uelut in sabbatum reputatum. absq; bello. absq; scandalo.
absq; sollicitudine & tīore. quia deus benedicet ei & sanctificabit
illud. eo q; in ipō cessauit ab omni ope suo quod patrauit. Hoc aut̄
tempus distiguet̄ p gn̄ationes & pontifices reges tanq̄ petrus &
siluester gladiis duob; fulgentes. In uno indiuisibili ouile tēporalr̄
& spūaliter uno solo pastore regnante. quia dn̄s iesus christus rex
fuit pariter & sacerdos. Ascendet aut̄ pdictus pontifex in ista xl
vii gn̄atione. q̄uis in xlvi. reuelandus sit. ut christus nouus dux

64v Leonello.tif

& nouus pontifex in xlvi. gñatione a natiuitate abraam reuelat⁹
est. in baptismate tr̃minans circũcisionē & figuram agni tipica.
in restitutione eucharistie sacramenti. In tempore autem illo
qđ decursum ē a zorobabel usq; ad christum circa finem istius
temporis. post tribulationem que facta est sub antiocho in pplo
iudeorꝝ. christus iesus filius dei uenit in mũdum. qui postq̃
cõsumauit opus quod acceperat a patre soluens plasmatorꝝ de
bitum in carne mortali. tandem resurrexit a mortuis. cum
testibus resurrectionis. & inter alia magnalia que fecit ascen
dens in celum & sedens a dextris dei promissum spm̃ sanctũ
in filios adoptionis effudit. Similiter in fine mundi post psecu
tionem quam facturus est gog: cum iam uniũsa erunt comple
ta pacta prius resurrectione mortuorꝝ sedebit dominus iesus.
in sede maiestatis sue. ad segregandos electos suos a multitudīe
reprobo rꝝ. quatinus repleti spũ sancto uadant ipi pariter in
uitam eternam. impii ũo in ignem eternum.

Explicit terciadecima pars. Incipit quarta decima. In qua agit͂
de scalis gñationum utriusq; testamenti & cetera.

IRCA quartamdecimã partem & ultimam huius operis est notã
dum q̄ sicut scala quam uidit iacob de terra pcedens. & eius su
mitas angelis ascendentib; & descendētib; celum tangens. scalã
gñationũ ab adam pcedentē. & se usq; ad christi aduentũ scđm
carnem angelis seu patriarchis & pphetis in deum p caritatem
ascendētib; & ad pximũ descendētib; ptendentē figuralit͂ tangit.
Sic & scalã gñationũ ab īcarnatiōe xpi similiter pcedentē. & se usq;
ad ei⁹ aduentũ ad finale iudicium. angelis seu aptis & ceteris uiris euã
gelicis p caritatē mõ similii ī deũ ascēdētib; & ad pximũ descēdētib;
extendentē ondit. Gradus. n. gñationes significant & signacula statio
nes designãt. ut p ea que sequũt͂ p ordinem claret.

magr̄ ī historiis
ponit . N°. ccxxv.

Abel

dom̄ minora

Sūt aut
anni mū
di ab adā
usq ad
aduētū
xpi qnq
milia c.
lxxxx
viii.

Adam

Chaym

dom̄ maiora

Gña tio .i.

Cū c.xxx. annorū eēt adam genuit seth. & facti sūt omēs dies adam dccc.xxx. ani & mortuus est.

Seth

Gña tio .ii.

Cū c v. annorū esset seth genuit enos. & facti sūt omēs dies seth. dccc xii. ani. & mortuus est.

Chaym fr̄ maior ppt peccatū ī medie qđ commisit ī frēm suū .s. abel ī diluuio babylonis none cū tota sua gñatione pibit. Tūc abel frater minor ī effusione sui sanguis ut mat̄ stilis usq ī finē seculi plimos spūales filios gñabit.

Enos

Gña tio .iii.

Cū lxxxx. annorū eēt enos genuit caynan. & facti sūt omēs dies enos dccc. v. anni. & mortuus ē.

Caynan

Gña tio .iiii.

Cū lxx. annorū eēt caynan genuit malalacel & facti sūt omē dies caynan dccc x. anni. & mertuus ē.

Gñationes .n. ī ueti testamēto narre & ī equales fuerūt. Alie sub longiori annorū spatio. Alie sub breuiori. A natiuitate aut noe usq ad natiuitatē sem fuerūt qngenti anni. Sem uō erat .c. annorū qn genuit arphaxat & arphaxat cū eēt annorū xxxvi genuit sale. Uñ ē notandū q ab adā usq ad noe maiora fuerīt spatia gñationū q̄ a noe usq ad dauid. pōro a dauid usq ad trās migratione babylōis nō a natiuī uni usq ad natiuitatē alterius accipiēdū ē tēpus gñatiōis. sed a regno in regnū. ex qua re accidit ut oīo breuiora sint spatia gñationū. ut aliqui xvi. annis. alii tribus annis. alius tribus mēsibus regnasse referant. & tn̄ unius quisq spatiū regni sub una gñatione accipiēdū ē.

Malalacel

Gña tio .v.

Cū lxv. annorū eēt malalacel genuit nareth. & facti st̄ omēs dies malalacel dccclxxxxv. anni. & mortuus est.

Nareth

Gña tio .vi.

Cū clxii annorū eēt iareth genuit enoch. & facti sūt omnes dies iareth dccclxii. anni & mortuus ē.

Enoch

Gña tio .vii.

Cū lxv. annorū eēt enoch genuit mathusalem & facti sūt omēs die enoch ccclxv. anni. ambulauit cū deo. & non apparuit. qua tulit eum dñs.

65v Leonello.tif

Cũ clxxxvii eẽt annorũ mathussalem genuit lamech. & facti sũt omnes dies mathussalem dcccclxviiii ãni. & mortuus est.

Cũ clxxxii. eẽt ãnorũ lamech genuit noe. & facti sũt omẽs dies lamech dcc. lxxii. anni. & mortuus est.

pplũs xpianꝰ.

Coruus spũalis ex archa ecclie egressꝰ ad archã ultra nõ reũtet. quia cadauib; se imiscet. Columba uõ ɔtẽplatiua & innocens & p celũ uolans post diluuiũ babylonis noue in signũ pacis portans ramũ oliue uirentib; foliis reũtet.

Malediet' chanaan suus suorũ erit frib; suis bñdictus dñs deꝰ sem. sit chanaan suus eiꝰ. Dilatet deus iaphet. & hitet in tabñaculis sem. sit chanaan suus eiꝰ. sicut sem tangit pplm iudaicum & cham seu chanaan pplũ sarracenũ. sic iaphet tangit pplũ xpianũ.

Cũ qngentorũ eẽt ãnorũ noe genuit sem. cham & iaphet. & facti sũt omnes dies noe post diluuiũ cccl. anni. & impleti sũt omẽs dies eiꝰ dcccel. anni & mortuus est.

sarraceni.

Cũ c. annorũ eẽt sem genuit arphaxat. & facti sunt omẽs dies sem dc. anni. & mortuus est.

Cũ xxx. annorũ eẽt arphaxat genuit salem. & facti sunt omẽs dies arphaxat ccc.xxxviii. anni & mortuus est.

Cũ xxx. ãnorũ eẽt sale genuit heber. & facti sunt omẽs dies sale cccc xxxiii. anni. & mortuus ẽ.

Cũ xxxiiii. annorũ esset heber genuit falech. & facti sũt omẽs dies heber cccc lxiiii. anni. & mortuus est.

Cũ xxx. annorũ eẽt falech genuit ragau. & facti sũt omẽs dies falech ccxxxviiii. anni. & mortuus est.

Cum xxxii. annorum esset ragau genuit seruch & facti sunt omnes dies ragau. cc. xxxviii. anni & mortuus ē.

Cū xxx. annorum eēt seruch genuit nachor. & facti sunt omnes dies seruch cc.xxx. ani & mortuus ē.

Cū xxx. annorum eēt nachor genuit thare & facti sunt omnes dies nachor cxxxviii. anni. & mortuus ē.

Cū lxx annorum esset thare genuit abraam & nachor & aram & facti sūt omnes dies thare ccv. anni & mortuus ē.

Sicut abraam tangit pplm hebreorum sic aram pplm xpianorum qui genuit loth ordiem ulsor diluuii spūalis sodome i futuro tēpore libandū Nachor pplus paganorum non hitet cum eis.

Cū c. eēt annorum abraam genuit ysaach & facti sūt omnes dies abraam clxxv. anni. & mortuus est.

Cum lx. annorum eēt ysaach genuit iacob. & facti sunt omnes dies ysaach clxxx. anī. & mortuus est.

ysaach fili' libere scōrum ecclam respicit. sed ysmael fili' malle malignantiu; ecclam tangit.

frater minor iacob supplantator frīs sui maioris hesau sua pmogenita ante tulit & scdo benedictionē suripuit osilio matnali.

66v Leonello.tif

Manasses frat maior erit i pplos & multiplicabit. Sed effraym fr mior maior illo erit. & semen illi crescet. i gentes. hec. n. fuit bndictio iacob. sup manassen a dextris. & sup effraym a sinistris. sed cancellans manib posuit dextrã sup frem minorẽ bene dicens ut sup. Nota figurã ordinis frm pdicator & ordinis frum minor

Primũ signaculũ ueteris testamẽti incepit a iacob patarcha. licet initũ hũerit in abraam. ↄsumatio uõ eius fuit in moise & iosue. sub quo fuit cõflictus egyptior ↄtra filios israel. p pmũ caput draconis. s. pharaone regẽ egypti &c.

Secundũ signaculũ ueteris testa mẽti incepit a moise & iosue. ↄsumatũ uõ ẽ in samuele & dauid sub quo fuit ↄflictus cha naneor ↄtra filios israel p sedm caput draconis. s. iabin regem chananeor &c.

Manasses & effraym inter patriarchas bndictionẽ acce pit. Nam pro dan patarcha datus ẽ manasses.

Ioseph fr minor postq peg natus fuerit a pre aplico & matre eccia. & a cũctis suis fratrib. seu ecclie religioib adorabit cumq apparuerit beniamin ordo illor frm minimus ultim sedi status trib iuda in aduentu noui zorobabel sceptrũ dimittet. Tunc ioseph in sceptrum uniũsalis regni ascendet. & in pplos multos crescet. Sicut. n. chaleph tenuit locũ iude. ita & iosue locũ ioseph iure hereditario ac cepit.

In dieb; obeth tempore
heli expulsum ē tabna
culū. & data est archa
dñi ī man⁹ philistnorꝝ

Tertiū signaculū ueteris
testamenti ī samuele &
dauid. ꝯsumatū uō ē
ī helia & heliseo. sub q̄
fuit ꝯflict⁹ syriorꝝ. pmo
ꝯtra .x. trib;. scdo ꝯtra
utrūq; regnū p triuz
caput draconis. s. bena
dab regem syriorꝝ

hic regnū & pax data est
ppło israel.

hic trib; scindūt a domo
dauid.

67v Leonello.tif

pma initiatio ordinis monachorꝝ.

hic helias est eleuat⁹ i celum.

hic heliseus indut⁹ ē duplici spū.

Quartū signaculū ueteris testamēti incepit in ascensu helie. & helisei. ꝯsumatū uō ē in ysaia. & ezechia. rege iuda sub quo fuit conflict⁹ assirioꝝ p quartū caput draconis. s. atzahel regē assirioꝝ & x. trib; depopulate sunt.

Istos tres reges reges impios qui occisi sunt gladio. s. ochozias. iohas. & amazias. excludit euāgelista a geneologia saluatoris.

68r Leonello.tif

Quintum signaculum ueteris testamenti incepit in ysaia & ezechia rege iuda. consumatum uero est in excidio ierusalem & transmigratione babylonis sub quo fuit conflictus chaldeorum per quintum caput draconis. scilicet nabucodonosor regem babylonis.

hucusque filii israel pace regni dauitici possederunt ex hinc translati sunt in assirios. & sola tribus iuda de qua christus erat naturus remansit. cum qua illa beniamin & leui ita sunt numerate ut tres una tribus dicantur.

hic prophetauit hieremias urbis & templi destructionem predixit & uidit & totam ruinam populi multiplici alphabeto defleuit.

Sextū signaculū ueteris testamenti icepit
i ecechiele & daniele. ꝯsumatū uō est
i esdra. & neemia i quo fuit trāsmigra
tio ierlm & ꝑcussio ueteris babylonis. nec
nō & tribulationes due filior israel sub
duob ultis capitib draconis nabuco
donosor regis assirior & aman sedus
a rege assuero quar una
ꝯtinet i historia iudith.
altā in libro hester. uer
tm templū dei & muri
ciuitatis reedificati fuit
in angustia tēpor.

daniel ꝓpha

trāsmigratio babylonis.

Aggeus. çacharias. Malachias. Esdras. neemias.

Ruina ueteris babylonis & reedificatio.

Iachim.

Gen. L.

Iechonias.

Gen. LI.

Trāsmigratio babylonis.

Salatiel.

Gen. LII.

Corobabel.

Gen. LIII.

Abiud.

Gen. LIIII.

Eliachim.

Gen. LV.

Açor.

Gen. LVI.

Gen. XXXI. hic nabucodonosor rex babylonis cum
magno exercitu chaldeor. uenit ierlm
& capto ioachim seu iechonia rege
iuda cū magna pte ppli duxit eū
i babylonē captiuū. ita q̄ omnē ierlm
exceptis pauperib. & omes thesauros
dom' dni trāstulit de
ierlm i babylonē. &
facta diuisione ppli
sedechias p p̄dictum
regē babylonis fuit
i regē iuda ꝯstitut'.
p quē finalit rex baby
lonis occasione accepta iter obsedit
ierlm & muros ciuitatis & tēplu
& palatiū regis in t'ram deiecit.

Gen. XXXII. Ecechiel.

Gen. XXXIII.

Gen. XXXIIII.

Sedechias in fuga captus est. & filii
eius coram eo in mortē traditi sunt.
Gen. XXXV. & uictus catenis ductus ē in baby
lonē captiu'. in quib tēporib rex
babylonis ꝯuocatis cūctis pncipib.
& iudicib sapiētib & tiranis ad
Gen. XXXVI. erigendā statuā aureā & dedicam
dam statuit ut quicūq dictā statuā
non adoraret occideret &c̄. ut sup.

Gen. XXXVII.

69r Leonello.tif

Septimũ signaculũ ueteris testamẽti incepit i esdra & neemia. consumatũ uo ẽ i iohãne baptista. & dño iesu christo. hic cessauerũt historie & ꝓphetie. & ꝯcessus ẽ sabbatismus ꝑplo dei. & reliquiis iudeorũ datu ẽ pax. usq; ad caudã draconis s. antiochũ regẽ. qua ꝑsecutione pacta. nõ longe post ꝑmisso iohe. ungẽmit dei filius uenit i mũdũ ita ut i terris uideret & cũ hominibꝫ ꝯuersaret &c.

Ab abiud usq; ad ioseph sunt. x. generationes. de quibꝫ nulla fit mẽtio in autẽtico canone ueteris testamẽti. que quidẽ nõ carent misterio grandi. sicut iam supius aliquid tactũ est. tam a zorobabel usq; ad tẽpora antiochi regis non defuit regalis unctio de domo iuda. tunc n. fuit casus ꝑpetuus corone & totius unctionis domꝰ iuda. ut impleret qd̃ a iacob patriarcha iude filio suo dictũ ẽ. non auferet sceptrum de iuda & dux de femore eius. donec ueniat qui mittẽdus ẽ &c. tũc n. i fine illorũ tẽporũ iesus xp̃us filiꝰ dei fuit missus a deo patre in mũdũ &c.

Quadragesima generatione ab abraã ꝑ sex generationes añ baptismũ xp̃i surrexerũt i sinagoga iudeorũ due religiones. s. phariseorũ & seduceorũ.

ꝑsecutio antiochi regis & casus ꝑpetuus corone & unctionis totius domꝰ iuda.

Totũ tẽpus qd̃ decursum est a circuncisione uel natiuitate abraam usq; ad baptismum christi sub testamẽto ueteri ꝯputat quia non uenit soluẽ legem. sed adimplere.

Sub apertione primi sigilli continet
persecutio iudeorum contra xpi ecclesiam
sub qua xpi populus afflictus nimis.
relicta sinagoga venerunt ad gentes
precedentibus se paulo & barnaba & con
tinet generationes sex.

Paulus & barnabas inter aptos bene
dictionem acceperunt. Nam pro iuda proditore
datus est mathias.

Primus ordo visionum apocalipsis respicit
primum tempus ecclesie. Sub primo can
delabro prima stella. prima ecclesia s.
de ephesus. primo sigillo. prima tuba.
prima phiala plena ira dei. cum primo
capite draconis. s. herode primo &
secundo. vel pilato & chaypha.

Exterminium iudeorum per titum & vespa
sianum factum fuit xlii anno a
resurrectione xpi.

A xpi descensu cum xii. apostolis in
terram gentium usque ad solutionem
sathane sunt anni m.cc.lx.

Generationes .n. in novo testamento non
secundum carnem. sed secundum spiritum accipiende sunt.
secundum illud evangelii. Quod natum est ex
carne caro est. & quod natum est ex spiritu
spiritus est. & quoniam xxx. annorum erat
dominus quando cepit habere filios spirituales. recte
spatium generationis in novo testamento
xxx. annorum numero terminatur. & ni
mirum. quia perfectio ipsius numeri
ad fidem pertinet trinitatis. Igitur genera
tiones ecclesie sub spatio. xxx. annorum
singule sub singulis tricenariis
accipiende sunt & c.

Sub apertione sexti sigilli gemmeret persecutio paganorum a quibus multitudo martirum in ara christi mactata est. & ecclesia vehementer afflicta. clamauit ad dominum & liberata est. & gemmeret ista generatio sex.

Sextus ordo visionum apocalipsis respicit sextum tempus ecclesie. Sub sexto candelabro. Sexta stella. secunda ecclesia. scilicet smirna. Sexto sigillo sexta tuba. Sexta phiala plena ira dei. Et sexto capite draconis. scilicet nerone & simone mago.

Eleuteri cum duobus

Gen. viii. — anni xxx

anni ab in car. ccx.

Calist cum .iiii.

Gen. viii. — anni xxx

anni ab in car. ccxl.

Cornelii cum sex.

Gen. ix. — anni xxx

anni ab in car. cclxx.

Gaui [illegible]

Gen. x. — anni xxx

anni ab in car. ccc.

hic tradita est archa ecclesie in manus peccatorum

marcellus cum duobus

Gen. xi. — anni xxx

anni ab in car. ccc. xxx.

Silvestri cum .iiii.

Gen. xii. — anni xxx

anni ab incar. ccclx.

Hic s. papa siluester secundum aliquos est ille angelus apocal. xx. qui habebat clauem abissi & catenam magnam in manu sua & apprehendit draconem serpentem antiquum. qui est diabolus & sathanas & ligauit eum per annos mille. & misit eum in abissum. Interim regnum & pax data est populo xpiano. sequitur. Et cum consumati fuerint mille anni soluetur sathanas de carcere suo. & c.

hic sub siluestro papa factum est imperium huius mundi dei patris & christi eius & populus xpianus in ipsa xii. generatione a christo regem habuit xpianum. scilicet constantinum imperatorem. sicut populus iudaicus in xii. filii generatione a iacob regem habuit iudeum. scilicet dauid & c.

Sub aptione t'tii sigilli ɔtinet' psecutio
arrianorũ ɔ̃ xp̃i ecclesiam cui mox uan
dalica psica & longobardica addite
sunt iuxta danielẽ. Tertia bestia sicut
erat pardo & iiii.or capita habebat
supra se. ɔtinet aut̃ gñationes vi.

Tertius ordo visionũ apparat
respiciat tertiũ temp⁹ eccl̃ie. Sub
tertio candelabro. tertia stella.
tertia eccl̃ia. s. pgami. Tertio si
gillo. tertia tuba. Tertia phiala
plena ira dei. & tertio capite
draconis. s. ɔstantino arriano
filio constantini.

Secta initiatio or
dinis monachorum

71r Leonello.tif

Sub apertione quarti sigilli
continetur persecutio arabum
seu sarracenorum designata
per quartam bestiam. ascendens
de mari &c. a quibus grecorum
ecclesie usus orientalem & me
ridionalem plagam incolentes
multa discrimina passe sunt.
nec longe post africana
ecclesia ad nihilum penitus
redacta est. & continet generatio
nes sex.

Quartus ordo visionum apocalypsis
respicit quartum tempus ecclesie sub
quarto candelabro. quarta stella
quarta ecclesia. scilicet tiatira. quarto
sigillo. quarta tuba. quarta
phiala plena ira dei. & quarto
capite draconis. scilicet macometo.

59

Secta initiatio or
dinis clericorum

Sanctus ambrosius.
sanctus gregorius.
ordo regularium
ordo canonicorum regularium

Sanctus augustinus
sanctus yllarius.
sanctus iohannes crisostomus.
ordo heremitarum

hic macometus
surrexit.

bestia sarracenica ascendens
de mari habens capita vii. &
cornua. x. apocalypsis xi.

Sub aptione qnti sigilli otinet
psecutio alamanorꝝ ī christi ecclias
querentiū ancillare libtatē ecclie.
Iam .n. tipū babylonis regni suas
uires excet. Iam .n. mat syon ex
sua ciuitate trāsmigrare ꝯpellit
& otinet in se gnationes xx.

Quintus ordo visionū apocal.
respicit qntū tēpus ecclie.
sub qnto candelabro. qnta
stella. Quita ecclia .s. sardis.
Quito sigillo. qnta tuba.
Quita phiala plena ira dei.
& quito capite draconis .s.
frederico scdo. qui qi mor
tuus ī aliquo de suo semine
ī modernis tēporib; ita re
uiuiscet. ut non solum ro
manū impiū imo etiam
francis ab eo deuictis obtine
at regnū francorꝝ ut dicit
ioachim.

ponit hic scus ber
nardus rōne ꝯcordie
facta cu ieremia.

Initiatio ordis monachorꝝ
alborꝝ.

Iohãnes cũ quinq;

Gen. xxxi. añ xxx

añi ubin car. dcccc. xxx.

Bñdictus cũ septem.

Gen. xxxii. añ xxx

añi ubin car. dcccc lx.

Iohãnes cũ septem.

Gen. xxxiii. añ xxx.

añi ubin car. dcccc lxxxx.

Iohãnes cũ quinq;

Gen. xxxiiii. añ xxx.

añi ubin car. m.xx.

Leo cum quinq;

Gen. xxxv. añ xxx

añi ubin car. m.l.

Gregorii cũ duobs.

Gen. xxxvi. añ xxx.

añi ubin car. mlxxx.

72v Leonello.tif

Sub aptione septimi sigilli otinet psecutio gog nouissimi. Sub hoc septio tēpore cessabit aptiones signaculorum. & labor exponēdorum librorum testamti ueteris. Dabitur q; re uera sabbatismus pplo dei. & erit in dieb; ei' iustitia & abundātia pacis. & dñabitur dñs amari usq; ad mare. & sci ei' regnabunt cū eo usq; ad occultū finem isti' temporis quo soluēdus ē sathanas de carcē suo & regnatur' ē homo ille pessim' qui uocatur gog. Reliquitur ergo ut dicit aplus sabbatism' pplo dei. i. cui' fine futurā ē ista tribulatio. postq̄ pmisso helia uētur' ē dñs ad extremum iudiciū. scdm q otinet i septima pte apocal'. & c.

65

Quot aut erit pontifices i isto tertio statu gnāli soli deo relinquēdum ē qui omia nouit. tam isti qui ponūtur hic post nouū çorobabel. ad hoc solum mō ponūtur ut p eos gnātiones huiu' tēporis distinguantur. Nauicula .n. ecclie q̄uis diuisis impellatur fluctib;. tam usq; i diē iudicii non erit absq; pastore. tn̄ nomina sumorum pontificū & colātalium int' scripta de fine & pncipio ueteris tēporis sumpta. ut sicut pmi nouissimi & nouissimi pmi non carent misterio grandi.

Septim' ordo uisionū apocal'. respicit septimū tēpus ecclie. Sub septio candelabro. Septiā stella. septima eccliā. s. laodicie. septio sigillo. Septiā tuba. septiā phiala. plena ira dei. & sub cauda draconis que octaua ē. s. gog. nouissimi.

Licet .n. pp ordinē uisionū septima phiala ire dei sub septimi sigilli aptione ponatur. hoc tam firmiter teneas q i aptione sexti signaculi i aerē seu sup eccliam effundetur. qz septimū sigillū phialā ire dei nō hr quia deus diei septio bndixit. nec uespe nec mane factū ibi legitur. Sed tn̄ effusio sexte phiale i fine aptionis q'nti signaculi fienda ē. & hoc solū mō ad pparādum uiā regib; qui sub effusione septie uenient ad delendū impiū & malignātium ecclia; qui q̄rūt ea que sua sunt. nō que iesu xpi & c.

Et ego daniel audiui unū de scīs loquētē. & dix uni' scīs alti. usq; q̄ uisio & iuge sacficiū; & peccatum desolatiois q̄ facta ē. & scīuarium & fortitudo oculcabitur. & dix ei. usq; ad uespā & mane. dies duo milia. ccc. & mūdabitur scīuarium. & cū ego daniel uiderē uisionē & q̄rerem itelligētiā. stetit in ospectu meo. q̄i spēs uiri & clamauit & ait. gabriel fac me intelligē isti uisionē. & ait ad me intellige fili hois. qm̄ i tēpore finis oplebitur uisio. & uisio mane & uespe q̄ dicta ē uera ē. Tu ergo signa uisionē. quia post dies multos erit. & ego daniel languj & egrotaui p dies. cūq; surrexissem stupebā ad uisionē & nō erat qui itpretaret & c. danielis. viii.

Sub apertione sexti sigilli continetur transmi
gratio spiritualis ierusalem & passio nove ba
bylonis sub irato conflictu quarte bestie
s. sarracenice ascendentis de mari & x.
regum eorum insurgentium contra romanum imperium
& validissima tempestas vi. & vii. capitis
draconis quorum prima erit sub illo rege xi.
seu cornu paruo. Secunda sub antix. In intme
dio aliqua pace data fiet passagium & re
edificabitur rursus sancta ciuitas & templum in
angustia illorum temporum sicut factum est in di
ebus zorobabel. & c.

Iste septimus rex. s. antixpus prius veniet quam
deficiat sextus quia in mnbus (?) vii. debet ascen
dere. & in templo dei sedere tamquam sit deus. &
dabit signa magna & prodigia ut in errorem
inducantur si fieri potest etiam electi. Tunc scanda
lizabuntur multi dicentes. Si xpus esset deus non
permitteret populum suum xpianum in tam diversas &
horribiles procellas tribulationum. quas sine inter
vallo temporis mandet (?) ut aut ondatur (?) istos
duos reges in eodem tempore concurrere. danielis
xi. dicit. Duorum quoque regum cor erit ut male
faciant. & ad mensam unam loquentur mendacium.
& non proficient. quia adhuc finis in aliud tempus.
hi duo unum consilium habebunt. & erit eis voti
unum ad complendum opera patris sui.

Et cum consumati fuerint mille anni solvetur
sathanas de carcere suo. & seducet gentes
que super iiii.or angulos terre sunt & c. sequitur.
& aggregabit eas in prelium & c.

petrus. iacobus. iohannes. helias. moises.

Gregorius cum quatuor.

Gen. xlii. — ani ab incar.

ani xxx — mcc lx.

Innocentius cum tribus.

Gen. xliii. — ani ab incar.

ani xxx — mcc lxxx.

Martinus cum quinque.

Gen. xliiii. — ani ab incar.

ani xxx — mcc xx.

Iechonias.

Gen. xlv. — ani ab incar.

ani xxx — mccc L.

Salathiel.

Gen. xlvi. — ani ab incar.

ani xvii. — mccc lxvii.

Sextus ordo visionum apocal. respi
cit sextum tempus ecclesie sub sexto
candelabro. Sexta stella. sexta
ecclesia. s. philadelfia. sexto sigillo.
Sexta tuba. Sexta phiala plena
ira dei. & sexto & septimo capite
draconis. illo. s. rege xi. & an
tixpo.

Futurum quippe est per concordiam in
modernis temporibus ut novus rex
babylonis insurgat & cum magno
exercitu chaldeorum veniat ierusalem
& capto iechonia rege iuda
seu summo sacerdote cum magna
parte populi. s. ecclesiastici exceptis pau
peribus & cum omnibus thesauris
domus domini ducatur in babylonem
captivus ut transmigratio baby
lonica misticaliter impleatur. Et
facta divisione populi supradicti
per predictum babylonis regem insti
tuatur in regem iuda seu romanum
pontificem. Sedechias in cuius
temporis fine rex babylonis per
ipsum occasione accepta iterum
obsidiat ierusalem & muris occupa
tis & templo & palatio summi sa
cerdotis in terram deiectis Sedechias
in fuga capiatur & filii eius coram eo
in mortem tradantur & victus catenis
in babilonem ducatur captivus. In

Sub papa innocentio & imperatore frederico
secundo incepit compleri in ecclesia quod ieremias
super ierusalem & templum predixit nec desinit
impleri usque ad plenum quousque peruatur nova
babilon & c.

In dimidio ebdomadis deficiet hostia &
sacrificium. & in templo erit abominatio desola
tionis usque ad consumationem & finem perseverabit
daniel. xi.

[illegible] rex babylonis convocatis cunctis principibus magnatibus & iudicibus sapientibus & tirannis ad erigenda
seu eligenda & dedicanda seu consecranda statuam auream pseudo papam s. antixpm. statuet ut quicumque non adoraverit occidatur & c.

63a

Ex tribu iuda xii. milia signati.
Ex tribu ruben. xii. milia signati.
Ex tribu gath xii. milia signati.
Ex tribu aser xii. milia signati.
Ex tribu neptaly xii. milia sign.
Ex tribu manasses xii. milia sign.

Manasses & effraym int' patriarchas euangelicos b'ndictione accipiet. & plena m'cede portabit.

In t'pre illo c'surget michael p'nceps magn' qui stat p filiis p'pli tui. & ueniet t'pus quale no' fuit ex eo ex quo gentes ee' ceperūt usq' ad t'pus illud. Et i t'pre illo saluabit' p'plus tuus o'is qui i'uent' fuerit scipt' i libro uite. & m'lti de his qui dormierūt i puluere t're euigilabūt hi i uita et'nam & hi i suppliciū se'pit'nū. sequit'. Et a t'pre cū ablatū fuerit iuge sacrificiū & posita fuerit abominatio. dies m. cc. lxxxx. b'tus q' expectat & p'uenit usq' ad dies m. ccc. xxxv. & c'.

De isto etiā t'pore sibilla dicit q' c'pletis m. ccc. xxxv. anis ab imolatione agni erit t'pus pascale quale no' fuit ab initio mūdi usq' ad t'pus illud. & c'.

Ex tribu simeon xii. milia signati.
Ex tribu leui xii. milia signati.
Ex tribu ysachar. xii. milia signati.
Ex tribu çabulon xii. milia signati.
Ex tribu ioseph xii. milia signati.
Ex tribu beniamin xii. milia signati.

Iudiciū sedit ut auferat' potētia & c'terat' & disp'eat. usq' i finē. Regnū aut' & potestas & mag'tudo regni que ē subt' o'me celum det' p'plo sc'or' altissimi. cui' regnū sempit'nū ē. & o'mes reges s'uiēt ei. & obedient. huc usq' finis ubi. danielis vii.

In xlvii. g'natione ab ortu xp'i pacta p'us tribulatione g'nali & purgato diligēter tritico ab uniu'sis çiçaniis peccator' ascēdet nou' corobabel seu nouus dux uniu'salis p'otifex noue ierl'm eccl'ie. s. uniu'se. licet in xlvi. reuelādus sit. ut xp'us nouus dux & nou' p'otifex i xlvi. g'natione a natiuitate abraā reuelat' ē i baptism. ... c'ircūcisione & figurā agni pascalis. ... istitutione eucharistie sacram'ti. hec at' t'pus distīguet' p g'nationes & pontifices reges. q' dn's iesus christ' rex fuit pariter & sacerdos & c'.

74r Leonello.tif

Sub apertione septimi sigilli continetur persecutio gog novissimi. Sub hoc septimo tempore cessabit apertiones signaculorum. & labor exponendorum librorum testamenti veteris. Dabitur quia re vera sabbatismus populo dei. & erit in diebus eius iustitia & abundantia pacis. & dominabitur dominus a mari usque ad mare. & sancti eius regnabunt cum eo usque ad occultum finem istius temporis. quo solvendus est sathanas de carcere suo & regnaturus est homo ille pessimus qui vocatur gog. Relinquitur ergo ut dicit apostolus sabbatismus populo dei. in cuius fine futura est ista tribulatio. postquam permisso helia venturus est dominus ad extremum iudicium. secundum quod continetur in septima parte apocalypsis. & cetera.

65

Quot autem erunt pontifices in isto tertio statu generali soli deo relinquendum est qui omnia novit. tamen isti qui ponuntur hic post novum zorobabel. ad hoc solum modo ponuntur ut per eos generationes huius temporis distinguantur. Navicula enim ecclesie quamvis diversis impellatur fluctibus. tamen usque in diem iudicii non erit absque pastore. tamen nomina sumorum pontificum & colateralium inter scripta de fine & principio veteris temporis sumpta. ut sicut primi novissimi & novissimi primi non carent misterio grandi.

Septimus ordo visionum apocalypsis respicit septimum tempus ecclesie. Sub septimo candelabro. Septima stella. septima ecclesia. scilicet laodicie. septimo sigillo. Septima tuba. septima phiala. plena ira dei. & sub cauda draconis que octava est. scilicet gog novissimi.

Licet enim propter ordinem visionum septima phiala ire dei sub septimi sigilli apertione ponatur. hoc tamen firmiter teneas quod in apertione sexti signaculi in aerem seu super ecclesiam effundetur. quia septimum sigillum phialam ire dei non habet quia deus diem septimo benedixit. nec vespere nec mane factum ibi legitur. Sed tamen effusio sexte phiale in fine apertionis quinti signaculi fienda est. & hoc solum modo ad preparandum viam regibus qui sub effusione septime venient ad delendum imperium & malignantium ecclesiam qui querunt ea que sua sunt. non que iesu christi & cetera.

Et ego daniel audivi unum de sanctis loquentem. & dixit unus sanctus alteri. usque quo visio & iuge sacrificium & peccatum desolationis que facta est. & sanctuarium & fortitudo conculcabitur. & dixit ei. usque ad vesperam & mane. dies duo milia. ccc. & mundabitur sanctuarium. & cum ego daniel viderem visionem & quererem intelligentiam. stetit in conspectu meo. quasi species viri & clamavit & ait. gabriel fac me intelligere istam visionem. & ait ad me intellige fili hominis. quoniam in tempore finis complebitur visio. & visio mane & vespere que dicta est vera est. Tu ergo signa visionem. quia post dies multos erit. & ego daniel languj & egrotavi per dies. cumque surrexissem stupebam ad visionem & non erat qui interpretaretur & cetera. danielis. viii.

74v Leonello.tif

Signa .xv. añ diē iudicii ut ait hieronymus
sūt xv. In pma die eriget se mare .xl.
cubitis sup altitudinē montiū stans
i loco suo q̄ murus. In scd̄a die tātū
descēdet q̄ uix uideri poterit. In .iii.
die marine belue apparētes sup mare
dabūt rugit' usq; ad celū. In .iiii. die
ardebūt mare & aque. In .v. die h̄be
& arbores dabūt rorē sanguineū.
In .vi. die ruēt edificia. In vii. die
petre collident' ad īuicem. In .viii.
die gn̄alis fiet tremot'. In .viiii. die
equabit' tra. In .x. die exibūt hoīes
de cauis tre. nec poterūt sibi mu
tuo loqui. In xi. die stabūt ossa mō
tuor sup sepulcra. In xii. die ca
dent stelle de celo. In xiii. die mo
rient' omēs uiuētes ut cū mortuis
resurgāt. In xiiii. die ardebūt celi
& tra. In xv. die fiet celū nouū &
tra noua. & resurgēt omēs ad iu
diciū. & c̄.

Vidi thronū candidū & sedentē sup
eū a cui' ɔspectu fugit tra & celum.
& locus non ē iuent' ab eis. & uidi
mortuos magnos & pusillos stātes
in ɔspectu throni. & libri apti sunt.
& ali' liber aptus ē qui ē liber uite.
& iudicati sūt mortui. ex his que
scripta erāt i libris s̄m opa ipor. &
dedit mare mortuos suos qui i eo
erant. & mors & ifernus dedīt
mortuos suos. qui i ipis erant. &
iudicatū ē de singulis s̄m opa ipor.
& ifernus & mors missi sunt i sta
gnū ignis. hec ē mors scd̄a. & qui nō
ē iuent' i libro uite script' missus est
i stagnū ignis. apocal.

Et qui nō fuerint pte i resurrectiōe
pma ledent' a morte scd̄a & pcient'
hoīes in lacū magnū ire dei ignis &
sulphuris. ubi estuabūt hoīes estu ma
gno. & cōmāducabūt linguas suas p
dolore. & blasphemabūt deū celi pre
doloribus & uulnib; suis. hntem pote
state sup plagas has. & i dieb; illis
querēt hoīes mortē. & nō iuenient
eam. desiderabūt mori & fugiet
mors ab eis. & cruciabūt igne &
sulphure i ɔspectu angelorum scorum.
& ante ɔspectū agni. nec habebūt
requiem die ac nocte. & fumus
tormētorum illorum ascendet i scd̄a
seculorum. apocal.

75r Leonello.tif

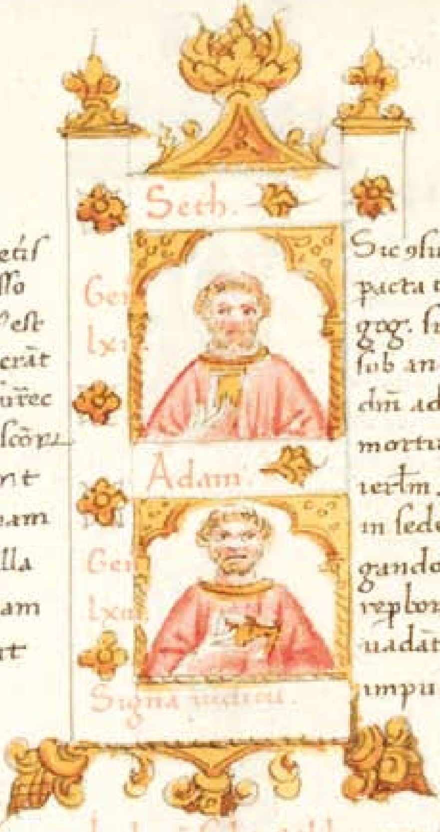

Sicut .n. consumatis historiis ueteris testamenti ut pretactum est. & passo unigenito filio dei qui factus est sub lege ut eos qui sub lege erant redimeret. aduenit tempus resurrectionis in quo multa corpora sanctorum qui dormierant suscitata sunt & collecta in unum & in unam turmam fidelium. effusa est illa abundantia pacis. que etiam repleta spiritu sancto agnouit que sit beatitudo &c.

Sic consumatis temporibus testamenti noui. pacta tribulatione que erit in diebus gog. simili quidem illi que facta est sub antiocho significata in passione domini adueniet tempus resurrectionis mortuorum & consolationis superne ierusalem. tunc enim sedebit dominus iesus in sede maiestatis sue. ad segregandos electos suos a multitudine reproborum. quibus repleti spiritu sancto uadant ipsi patri in uitam eternam. impii uero in ignem eternum.

68

Iudicium sedit & libri aperti sunt.

75v Leonello.tif

EXPLICIT SVMVLA SEV BREVILOQVIV
DE CONCORDIA. NOVI. ET VETERIS. TE
STAMENTI.

76v Leonello.tif

1–7[r], 7[r]–[v]–76 cc.

cc.

32

77r Leonello.tif

6811

77v Leonello.tif

M27951S0546000

14122

78r Leonello.tif